

# 40. 福岡県

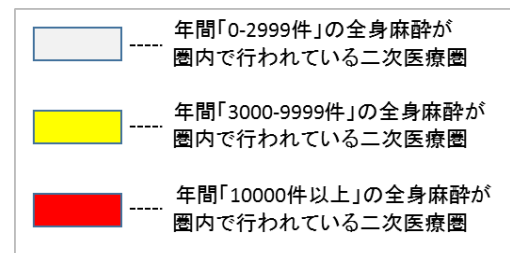
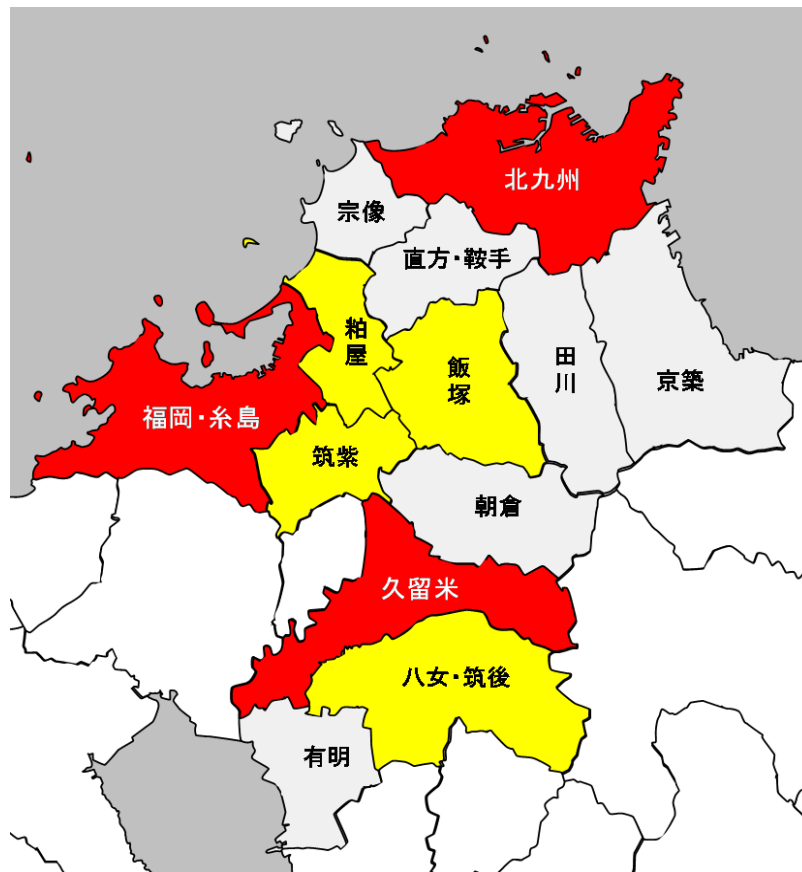

目次

|                      |    |   |    |
|----------------------|----|---|----|
| 福岡県                  | 40 | - | 3  |
| 資料編 一 当県ならびに二次医療圏別資料 | 40 | - | 8  |
| 1. 福岡・糸島医療圏          | 40 | - | 26 |
| 2. 粕屋医療圏             | 40 | - | 31 |
| 3. 宗像医療圏             | 40 | - | 36 |
| 4. 筑紫医療圏             | 40 | - | 41 |
| 5. 朝倉医療圏             | 40 | - | 46 |
| 6. 久留米医療圏            | 40 | - | 51 |
| 7. 八女・筑後医療圏          | 40 | - | 56 |
| 8. 有明医療圏             | 40 | - | 61 |
| 9. 飯塚医療圏             | 40 | - | 66 |
| 10. 直方・鞍手医療圏         | 40 | - | 71 |
| 11. 田川医療圏            | 40 | - | 76 |
| 12. 北九州医療圏           | 40 | - | 81 |
| 13. 京築医療圏            | 40 | - | 86 |

# 40. 福岡県

人口分布 (1km<sup>2</sup>区画単位)

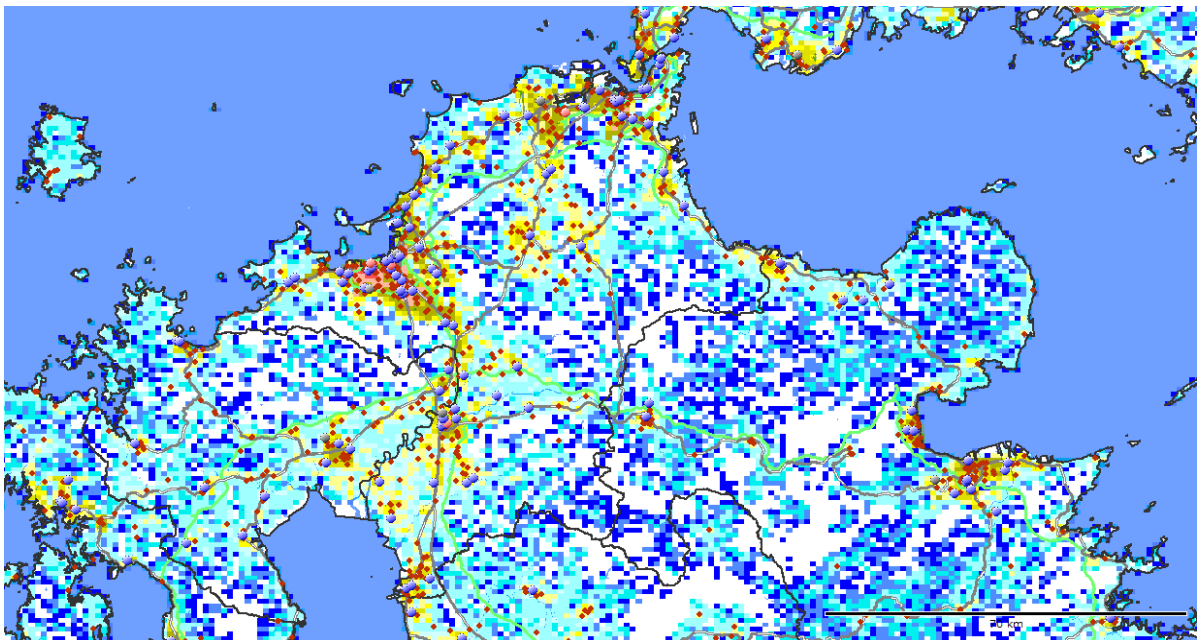

1km<sup>2</sup>区画 (1km<sup>2</sup>メッシュ) で分割した各区画内の居住人口。  
赤色系統は人口が多く (10,000人/km<sup>2</sup>以上)、黄色系統は  
中間レベル (1,000~10,000人/km<sup>2</sup>)、青色系統は人口が  
少ない (1,000人/km<sup>2</sup>未満)。白色は非居住地。  
出所：国勢調査 (平成22年、総務省) 地図情報GIS  
Market Analyzer ver. 3.7 地図 PAREAシリーズ

区画内人口(1平方キロ)



DPC病院



## (福岡県) 1. 地域ならびに医療介護資源の総括

(参照：資料編の図表)

## 【地域の概要】

\*人口、面積など： 福岡県は、総人口約5,102千人(2015年)、面積4,986km<sup>2</sup>、人口密度は1,023人/km<sup>2</sup>である。

\*人口の将来予測： 福岡県の総人口は2025年に5,043千人へと減少し(2015年比-1%)、2040年に4,705千人へと減少する(2025年比-7%)ことが予想される。一方、75歳以上人口は、2015年の635千人が、2025年にかけて862千人へと増加し(2015年比+36%)、2040年には922千人へと増加する(2025年比+7%)ことが予想される。

\*医療費と介護給付費： 福岡県の一人当たり医療費(国保)は368千円(偏差値53)、介護給付費は261千円(偏差値52)であり、医療費はやや高く、介護給付費は全国平均レベルである。

## 【医療の現状】

\*入院医療の充実度： 福岡県の一人当たり急性期医療密度指数は1.2、一人当たり慢性期医療密度指数は1.7で、急性期の医療も慢性期の医療も充実している。

\*医師・看護師の現状： 総医師数の偏差値が56(病院医師数56、診療所医師数56)と、総医師数、病院医師数、診療所医師数ともに多い。総看護師数の偏差値は63と多い。

\*一般病床等の現状： 人口当たりの一般病床の偏差値は57で、一般病床は多い。全身麻酔数の偏差値は56と多い。

\*療養病床の現状： 人口当たりの療養病床の偏差値は58と療養病床数は多い。

\*リハビリの現状： 総療法士数は偏差値61と多く、回復期病床数は偏差値56と多い。

\*精神病床の現状： 人口当たりの精神病床の偏差値は57で精神病床数は多い。

\*診療所の現状： 人口当たりの診療所数の偏差値は56で診療所数は多い。

## 【介護施設や在宅ケアの現状】

\*介護施設の現状： 福岡県の総高齢者施設・住宅定員数(介護療養病床含む)合計は、73,226人(75歳以上1,000人当たりの偏差値56)と全国平均レベルを上回る。そのうち、介護保険施設の定員が41,678床(偏差値53)、高齢者住宅等が31,548床(偏差値54)である。介護保険施設、高齢者住宅等ともに全国平均レベルをやや上回る。また、介護職員(介護施設等)の合計は、52,001人(75歳以上1,000人当たりの偏差値52)で、75歳以上人口当たりでは全国平均レベルである。

施設別の75歳以上1,000人当たり定員数の偏差値は、老人保健施設50、特別養護老人ホーム51、介護療養型医療施設57、有料老人ホーム53、軽費ホーム51、グループホーム55、サ高住49である。

\*在宅ケアの現状： 在宅療養支援診療所は偏差値59と多く、在宅療養支援病院は偏差値57と多い。また、訪問看護ステーションは偏差値53とやや多い。介護職員(在宅)の合計は、8,508人(75歳以上1,000人当たりの偏差値50)で、75歳以上人口当たりでは全国平均レベルである。

\*介護の2025年の需要予測： 2025年の介護充足度指数は-9%であり、2025年に現在の全国平均レベルの高齢者施設・住宅の定員を確保するには、現在の高齢者施設・住宅数でほぼ対応可能である。

## 2. 推移

### 【人口と医療需要】

福岡県の総人口は、2005年5,049,908人が、2015年に5,101,556人と1%増加し、2025年の人口が5,042,774人と予測され、2005年→2025年の間に1%未満の減少が予測されている。

医療の需要（医療費ベース）は、2005年から2015年に13%増加し、2015年から2025年にかけて8%程度の増加が予測される。

### 【病院数、診療所数、総病床数、医師数の推移】

2004年の病院数が481(人口10万人当たり9.5病院(全国平均7.1)偏差値56)であったが、2018年に460(人口10万人当たり9病院(全国平均6.6)偏差値56)となり、14年間で21病院が減少した。

2004年の診療所数が4,357(人口10万人当たり86診療所(全国平均76)偏差値55)であったが、2018年に4,699(人口10万人当たり92診療所(全国平均80)偏差値56)と、342診療所が増加した。

2004年の総病床数が101,039床(人口1万人当たり200(全国平均142)偏差値60)であったが、2018年に92,476床(人口1万人当たり181(全国平均129)偏差値60)と、8,563床の減少、率にして8%の減少(全国平均9%の減少)が見られた。

2004年には病院と診療所合わせての総医師数が13,556人(人口10万人当たり268人(全国平均212人)偏差値57)であったが、2018年に15,454人(人口10万人当たり303人(全国平均245人)偏差値56)と、1,898人の増加、率にして14%の増加(全国平均15%の増加)が見られた。

人口当たり医師数・総病床数の推移

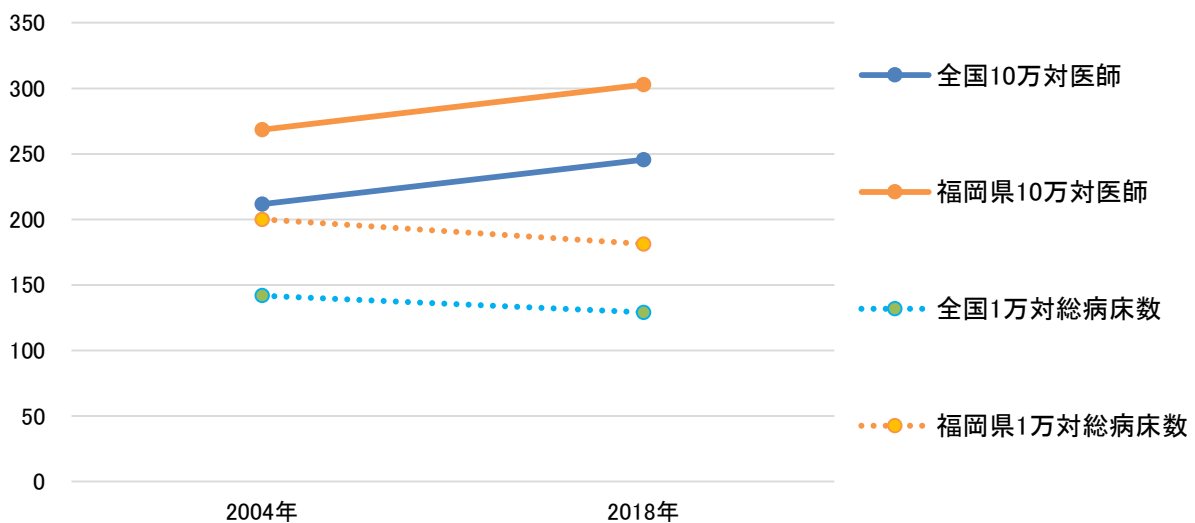

【一般病床の推移】

2004年の一般病床(病院+診療所)が51,820床(人口1万人当たり103(全国平均84)偏差値57)であったが、2018年に49,778床(人口1万人当たり98(全国平均77)偏差値58)と、2,042床の減少、率にして4%の減少(全国平均9%の減少)が見られた。

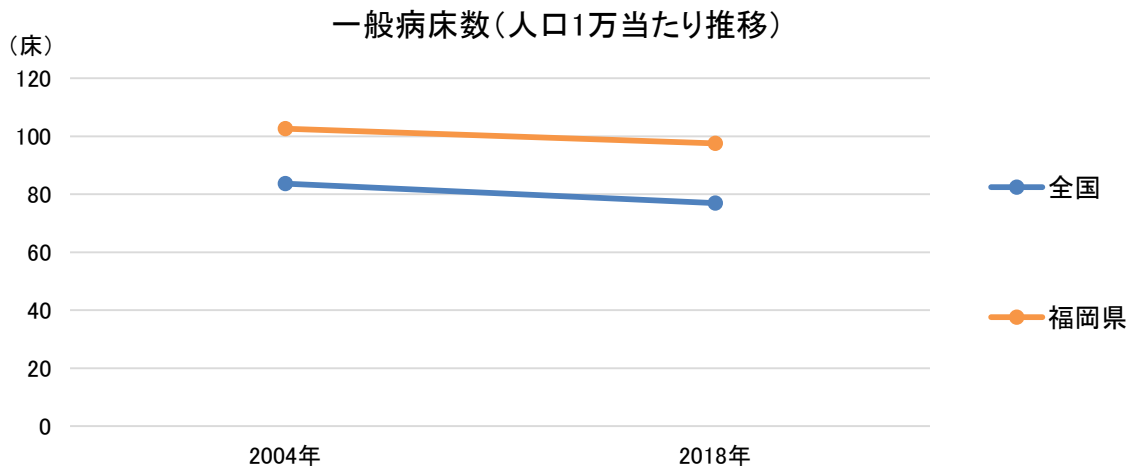

【療養病床の推移】

2004年の療養病床(病院+診療所)が26,543床(75歳以上1,000人当たり57(全国平均32)偏差値64)であったが、2018年に21,366床(75歳以上1,000人当たり34(全国平均20)偏差値62)と、5177床の減少、率にして20%の減少(全国平均12%の減少)が見られた。

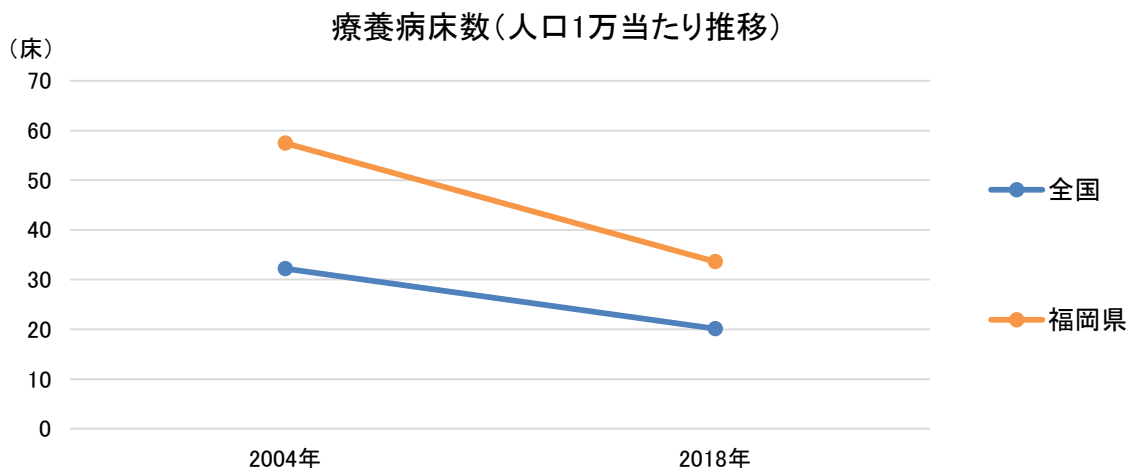

## (福岡県) 3. 医療密度・周産期カバーエリア

図表40-1 急性期医療密度指数マップ

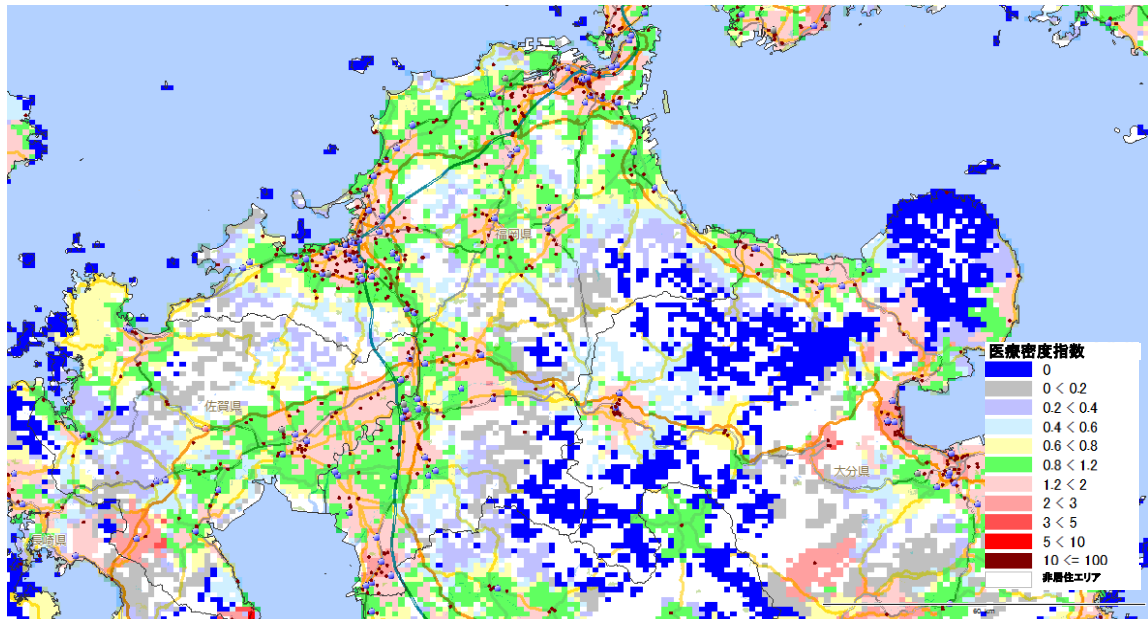

図表40-2 分娩医療機関への所用運転時間(カバーエリア)

※全国1km<sup>2</sup>メッシュから最寄りの分娩取扱医療機関(病院と有床診療所)への運転時間を計算し、1km<sup>2</sup>メッシュの出生数との加重平均を用いて、市町村の平均運転時間を集計したもの(「地域の医療提供体制の現状 - 都道府県別・二次医療圏別データ集 - (2017年度版) 序章参照(日医総研WP no. 400) )

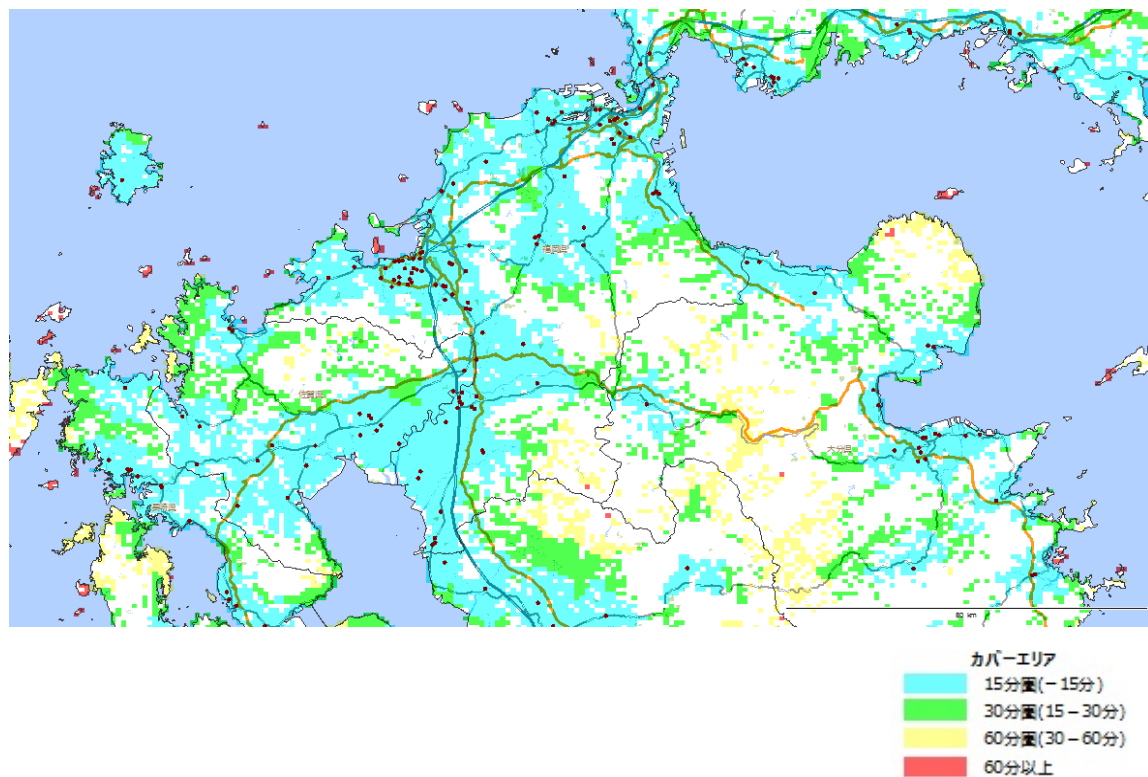

資料編 ー 当県ならびに二次医療圏別資料

資\_図表 40-1 地理情報・人口動態

| 二次医療圏 | 人口<br>(単位:<br>千人) | 県内<br>シェア | 面積      | 県内<br>シェア | 人口<br>密度 | 地域タイプ | 高齢<br>化率 | 2025年<br>総人口<br>(単位:<br>千人) | 2040年<br>総人口<br>(単位:<br>千人) | 2015年<br>75歳以上<br>人口<br>(単位:<br>千人) | 2025年<br>75歳以上<br>人口<br>(単位:<br>千人) | 2040年<br>75歳以上<br>人口<br>(単位:<br>千人) | 2015→<br>25年<br>総人口<br>増減率 | 2025→<br>40年<br>総人口<br>増減率 | 2015→<br>25年<br>75歳以上<br>人口<br>増減率 | 2025→<br>40年<br>75歳以上<br>人口<br>増減率 |
|-------|-------------------|-----------|---------|-----------|----------|-------|----------|-----------------------------|-----------------------------|-------------------------------------|-------------------------------------|-------------------------------------|----------------------------|----------------------------|------------------------------------|------------------------------------|
| 全国    | 127,095           |           | 372,950 |           | 340.8    |       | 27%      | 122,544                     | 110,919                     | 16,322                              | 21,800                              | 22,392                              | -4%                        | -9%                        | 34%                                | 3%                                 |
| 福岡県   | 5,102             | 9位        | 4,986   | 29位       | 1,023.1  |       | 26%      | 5,043                       | 4,705                       | 635                                 | 862                                 | 922                                 | -1%                        | -7%                        | 36%                                | 7%                                 |
| 福岡・糸島 | 1,635             | 32%       | 559     | 11%       | 2,924.6  | 大都市型  | 21%      | 1,736                       | 1,756                       | 157                                 | 241                                 | 296                                 | 6%                         | 1%                         | 54%                                | 23%                                |
| 粕屋    | 284               | 6%        | 207     | 4%        | 1,371.7  | 地方都市型 | 22%      | 292                         | 286                         | 27                                  | 41                                  | 46                                  | 3%                         | -2%                        | 52%                                | 12%                                |
| 宗像    | 155               | 3%        | 173     | 3%        | 899.4    | 地方都市型 | 27%      | 161                         | 151                         | 20                                  | 29                                  | 31                                  | 4%                         | -6%                        | 45%                                | 7%                                 |
| 筑紫    | 434               | 9%        | 233     | 5%        | 1,858.1  | 地方都市型 | 22%      | 443                         | 432                         | 42                                  | 65                                  | 76                                  | 2%                         | -2%                        | 55%                                | 17%                                |
| 朝倉    | 84                | 2%        | 366     | 7%        | 229.4    | 地方都市型 | 31%      | 76                          | 62                          | 13                                  | 16                                  | 17                                  | -10%                       | -18%                       | 23%                                | 6%                                 |
| 久留米   | 456               | 9%        | 468     | 9%        | 975.1    | 地方都市型 | 27%      | 442                         | 405                         | 60                                  | 78                                  | 84                                  | -3%                        | -8%                        | 30%                                | 8%                                 |
| 八女・筑後 | 133               | 3%        | 562     | 11%       | 236.5    | 地方都市型 | 30%      | 122                         | 104                         | 21                                  | 24                                  | 25                                  | -8%                        | -15%                       | 14%                                | 4%                                 |
| 有明    | 223               | 4%        | 264     | 5%        | 846.4    | 地方都市型 | 34%      | 196                         | 154                         | 40                                  | 46                                  | 43                                  | -12%                       | -21%                       | 15%                                | -7%                                |
| 飯塚    | 181               | 4%        | 369     | 7%        | 491.1    | 地方都市型 | 31%      | 166                         | 140                         | 28                                  | 34                                  | 32                                  | -8%                        | -16%                       | 21%                                | -6%                                |
| 直方・鞍手 | 109               | 2%        | 252     | 5%        | 433.6    | 地方都市型 | 33%      | 99                          | 83                          | 18                                  | 22                                  | 20                                  | -9%                        | -16%                       | 22%                                | -9%                                |
| 田川    | 126               | 2%        | 364     | 7%        | 346.7    | 地方都市型 | 34%      | 108                         | 81                          | 22                                  | 24                                  | 21                                  | -14%                       | -25%                       | 9%                                 | -13%                               |
| 北九州   | 1,097             | 22%       | 601     | 12%       | 1,823.9  | 大都市型  | 30%      | 1,032                       | 906                         | 159                                 | 207                                 | 198                                 | -6%                        | -12%                       | 30%                                | -4%                                |
| 京築    | 184               | 4%        | 569     | 11%       | 324.0    | 地方都市型 | 30%      | 170                         | 145                         | 28                                  | 35                                  | 33                                  | -8%                        | -15%                       | 25%                                | -6%                                |

出典 <人口(2015年)>平成27年国勢調査 人口等基本集計 平成27年10月  
<人口(2025年、2040年)>日本の地域別将来推計人口 国立社会保障・人口問題研究所 平成30年3月  
<面積>平成27年国勢調査 人口等基本集計 平成27年10月

資\_図表 40-2 一人当たり医療密度指数、介護充足度指数

| 二次医療圏 | 一人当たり<br>急性期医療<br>密度指数 | 一人当たり<br>慢性期医療<br>密度指数 | 75歳以上介護充足度    |                 |                    |
|-------|------------------------|------------------------|---------------|-----------------|--------------------|
|       |                        |                        | 2019年<br>ベッド数 | 2025年目標<br>ベッド数 | 2025年充足度<br>指数 (%) |
| 全国    | 1.00                   | 1.00                   | 1,499,244     | 1,772,098       | -18.2%             |
| 福岡県   | 1.20                   | 1.70                   | 64,694        | 70,751          | -9.4%              |
| 福岡・糸島 | 1.25                   | 1.82                   | 16,192        | 19,916          | -23.0%             |
| 粕屋    | 1.12                   | 1.81                   | 2,664         | 3,348           | -25.7%             |
| 宗像    | 0.96                   | 1.69                   | 1,789         | 2,284           | -27.7%             |
| 筑紫    | 1.02                   | 1.99                   | 3,715         | 5,202           | -40.0%             |
| 朝倉    | 0.94                   | 2.11                   | 1,347         | 1,331           | 1.2%               |
| 久留米   | 1.18                   | 1.69                   | 5,349         | 6,367           | -19.0%             |
| 八女・筑後 | 1.05                   | 2.19                   | 2,091         | 2,017           | 3.5%               |
| 有明    | 1.52                   | 1.20                   | 3,555         | 3,633           | -2.2%              |
| 飯塚    | 1.06                   | 1.62                   | 3,059         | 2,735           | 10.6%              |
| 直方・鞍手 | 0.84                   | 1.58                   | 2,464         | 1,761           | 28.5%              |
| 田川    | 0.93                   | 1.89                   | 3,506         | 2,012           | 42.6%              |
| 北九州   | 1.39                   | 1.90                   | 15,724        | 17,349          | -10.3%             |
| 京築    | 0.74                   | 1.60                   | 3,239         | 2,795           | 13.7%              |

出典 <一人当たり急性期医療密度指数><一人当たり慢性期医療密度指数>その地域の住民が、どの程度の医療(急性期及び慢性期)を利用できるかの目安を示す指標。1.0が全国平均。0.8を下回ると少ない、0.6を下回ると非常に少ない、1.2以上充実、1.5以上非常に充実。(「地域の医療提供体制の現状 - 都道府県別・二次医療圏別データ集 - (2016年度版)序章【参考資料】参照(日医総研WP no.375) )  
<75歳以上介護充足度指数>高齢者住宅・施設の各地域の受入れ充足度を示す指標。2025年の75歳以上推定人口から算出した高齢者住宅・施設の目標ベッド数が2019年ベッド数と比べて何%多いか少ないかを示す。集計対象は、介護三施設、軽費老人ホーム、グループホーム、有料老人ホーム、サービス付き高齢者賃貸住宅等である。



資\_図表 40-3 国保の医療費・地域差指数、全体の介護給付費

| 二次医療圏 | 一人あたり医療費<br>(国保のみ)<br>(単位:千円)  |           |       | 入院費<br>(単位:千円)      |           |       | 入院外+<br>調剤<br>(単位:千円) |           |       | 被保険者<br>一人あたり<br>介護給付費<br>(単位:千円) |           |
|-------|--|-----------|-------|---------------------|-----------|-------|-----------------------|-----------|-------|-----------------------------------|-----------|
|       | 偏差値<br>*全国は<br>標準偏差  | 地域差<br>指数 |       | 偏差値<br>*全国は<br>標準偏差 | 地域差<br>指数 |       | 偏差値<br>*全国は<br>標準偏差   | 地域差<br>指数 |       | 偏差値<br>*全国は<br>標準偏差               | 地域差<br>指数 |
| 全国    | 356  | (44)      | 1.000 | 139                 | (31)      | 1.000 | 192                   | (17)      | 1.000 | 255                               | (34)      |
| 福岡県   | 368  | 53        | 1.069 | 160                 | 57        | 1.198 | 181                   | 44        | 0.973 | 261                               | 52        |
| 福岡・糸島 | 327  | 44        | 1.027 | 139                 | 50        | 1.123 | 163                   | 33        | 0.950 | 263                               | 52        |
| 粕屋    | 372  | 54        | 1.071 | 168                 | 59        | 1.246 | 177                   | 41        | 0.940 | 236                               | 45        |
| 宗像    | 385  | 57        | 1.033 | 170                 | 60        | 1.175 | 186                   | 47        | 0.925 | 225                               | 41        |
| 筑紫    | 346  | 48        | 1.002 | 142                 | 51        | 1.054 | 177                   | 41        | 0.949 | 212                               | 37        |
| 朝倉    | 401  | 60        | 1.106 | 179                 | 63        | 1.266 | 194                   | 51        | 0.989 | 264                               | 53        |
| 久留米   | 381  | 56        | 1.101 | 168                 | 60        | 1.250 | 187                   | 47        | 1.002 | 263                               | 52        |
| 八女・筑後 | 376  | 55        | 1.077 | 163                 | 58        | 1.197 | 187                   | 47        | 0.990 | 269                               | 54        |
| 有明    | 425  | 66        | 1.163 | 197                 | 69        | 1.382 | 203                   | 56        | 1.026 | 272                               | 55        |
| 飯塚    | 389  | 58        | 1.100 | 176                 | 62        | 1.278 | 186                   | 47        | 0.974 | 298                               | 63        |
| 直方・鞍手 | 395  | 59        | 1.088 | 178                 | 63        | 1.265 | 188                   | 48        | 0.959 | 272                               | 55        |
| 田川    | 383  | 56        | 1.109 | 170                 | 60        | 1.268 | 188                   | 47        | 1.004 | 259                               | 51        |
| 北九州   | 396  | 59        | 1.104 | 174                 | 61        | 1.249 | 193                   | 50        | 0.992 | 274                               | 56        |
| 京築    | 401  | 60        | 1.063 | 168                 | 59        | 1.142 | 205                   | 58        | 1.005 | 241                               | 46        |
| 出典    | <一人あたり医療費>平成29年度医療費の地域差分析 厚生労働省<br><一人あたり介護給付費>平成29年度介護保険事業状況報告(年報) 平成29年度累計(平成29年3月サービス分から平成30年2月サービス分まで)<br>※介護給付費の二次医療圏値の算定には、福岡県と沖縄県の一部市町村が二次医療圏をまたぐ広域連合を構成しているため、構成市町村の75歳以上人口による按分を用いた。また、複数の二次医療圏をもつ横浜市および川崎市は同じデータを記載。 |           |       |                     |           |       |                       |           |       |                                   |           |

資\_図表 40-4 後期高齢者の医療費・地域差指数

| 二次医療圏 | 一人あたり<br>後期高齢者<br>医療費<br>(単位:千円) |           |       | 入院費<br>(単位:千円)      |           |       | 入院外+<br>調剤<br>(単位:千円) |           |       |  |
|-------|----------------------------------|-----------|-------|---------------------|-----------|-------|-----------------------|-----------|-------|--|
|       | 偏差値<br>*全国は<br>標準偏差              | 地域差<br>指数 |       | 偏差値<br>*全国は<br>標準偏差 | 地域差<br>指数 |       | 偏差値<br>*全国は<br>標準偏差   | 地域差<br>指数 |       |  |
| 全国    | 929                              | (120)     | 1.000 | 466                 | (100)     | 1.000 | 429                   | (38)      | 1.000 |  |
| 福岡県   | 1,158                            | 69        | 1.210 | 650                 | 69        | 1.356 | 466                   | 60        | 1.050 |  |
| 福岡・糸島 | 1,178                            | 71        | 1.237 | 647                 | 68        | 1.356 | 488                   | 66        | 1.106 |  |
| 粕屋    | 1,202                            | 73        | 1.257 | 697                 | 73        | 1.465 | 460                   | 58        | 1.033 |  |
| 宗像    | 1,112                            | 65        | 1.170 | 633                 | 67        | 1.323 | 438                   | 52        | 1.000 |  |
| 筑紫    | 1,108                            | 65        | 1.170 | 601                 | 64        | 1.276 | 465                   | 59        | 1.052 |  |
| 朝倉    | 1,202                            | 73        | 1.238 | 730                 | 77        | 1.477 | 436                   | 52        | 0.985 |  |
| 久留米   | 1,114                            | 65        | 1.159 | 625                 | 66        | 1.295 | 451                   | 56        | 1.014 |  |
| 八女・筑後 | 1,146                            | 68        | 1.180 | 666                 | 70        | 1.353 | 445                   | 54        | 0.999 |  |
| 有明    | 1,167                            | 70        | 1.205 | 693                 | 73        | 1.407 | 440                   | 53        | 0.995 |  |
| 飯塚    | 1,128                            | 67        | 1.153 | 640                 | 67        | 1.287 | 449                   | 55        | 1.004 |  |
| 直方・鞍手 | 1,109                            | 65        | 1.149 | 623                 | 66        | 1.274 | 446                   | 55        | 1.008 |  |
| 田川    | 1,145                            | 68        | 1.170 | 632                 | 67        | 1.275 | 470                   | 61        | 1.046 |  |
| 北九州   | 1,185                            | 71        | 1.238 | 667                 | 70        | 1.391 | 472                   | 61        | 1.066 |  |
| 京築    | 1,109                            | 65        | 1.159 | 605                 | 64        | 1.260 | 470                   | 61        | 1.061 |  |
| 出典    | <一人あたり医療費>平成29年度医療費の地域差分析 厚生労働省  |           |       |                     |           |       |                       |           |       |  |

資\_図表 40-5 病院数、診療所数

| 二次医療圏 | 病院数                                  | 県内シェア | 人口10万当り | 偏差値*全国は標準偏差 | 診療所数                                 | 県内シェア | 人口10万当り | 偏差値*全国は標準偏差 |
|-------|--------------------------------------|-------|---------|-------------|--------------------------------------|-------|---------|-------------|
| 全国    | 8,372                                |       | 6.6     | (3.9)       | 102,105                              |       | 80      | (19.0)      |
| 福岡県   | 460                                  | 5.5%  | 9.0     | 56          | 4,699                                | 4.6%  | 92      | 56          |
| 福岡・糸島 | 122                                  | 27%   | 7.5     | 52          | 1,658                                | 35%   | 101     | 61          |
| 粕屋    | 26                                   | 6%    | 9.2     | 57          | 174                                  | 4%    | 61      | 40          |
| 宗像    | 14                                   | 3%    | 9.0     | 56          | 119                                  | 3%    | 77      | 48          |
| 筑紫    | 27                                   | 6%    | 6.2     | 49          | 297                                  | 6%    | 69      | 44          |
| 朝倉    | 8                                    | 2%    | 9.5     | 57          | 74                                   | 2%    | 88      | 54          |
| 久留米   | 49                                   | 11%   | 10.7    | 61          | 458                                  | 10%   | 100     | 61          |
| 八女・筑後 | 14                                   | 3%    | 10.5    | 60          | 122                                  | 3%    | 92      | 56          |
| 有明    | 33                                   | 7%    | 14.8    | 71          | 211                                  | 4%    | 95      | 57          |
| 飯塚    | 22                                   | 5%    | 12.1    | 64          | 164                                  | 3%    | 90      | 55          |
| 直方・鞍手 | 12                                   | 3%    | 11.0    | 61          | 101                                  | 2%    | 93      | 56          |
| 田川    | 16                                   | 3%    | 12.7    | 65          | 109                                  | 2%    | 86      | 53          |
| 北九州   | 103                                  | 22%   | 9.4     | 57          | 1,054                                | 22%   | 96      | 58          |
| 京築    | 14                                   | 3%    | 7.6     | 53          | 158                                  | 3%    | 86      | 53          |
| 出典    | 平成30年医療施設(静態・動態)調査<br>厚生労働省 平成30年10月 |       |         |             | 平成30年医療施設(静態・動態)調査<br>厚生労働省 平成30年10月 |       |         |             |

資\_図表 40-6 診療所数(全体、無床、有床)

| 二次医療圏 | 診療所数(再掲)                             | 県内シェア | 人口10万当り | 偏差値*全国は標準偏差 | 無床診療所数                               | 県内シェア | 人口10万当り | 偏差値*全国は標準偏差 | 有床診療所数                               | 県内シェア | 人口10万当り | 偏差値*全国は標準偏差 |
|-------|--------------------------------------|-------|---------|-------------|--------------------------------------|-------|---------|-------------|--------------------------------------|-------|---------|-------------|
| 全国    | 102,105                              |       | 80      | (19.0)      | 95,171                               |       | 75      | (18.9)      | 6,934                                |       | 5.5     | (5.8)       |
| 福岡県   | 4,699                                | 4.6%  | 92      | 56          | 4,176                                | 4.4%  | 82      | 54          | 523                                  | 7.5%  | 10.3    | 58          |
| 福岡・糸島 | 1,658                                | 35%   | 101     | 61          | 1,508                                | 36%   | 92      | 59          | 150                                  | 29%   | 9.2     | 56          |
| 粕屋    | 174                                  | 4%    | 61      | 40          | 155                                  | 4%    | 55      | 39          | 19                                   | 4%    | 6.7     | 52          |
| 宗像    | 119                                  | 3%    | 77      | 48          | 101                                  | 2%    | 65      | 45          | 18                                   | 3%    | 11.6    | 61          |
| 筑紫    | 297                                  | 6%    | 69      | 44          | 262                                  | 6%    | 60      | 42          | 35                                   | 7%    | 8.1     | 55          |
| 朝倉    | 74                                   | 2%    | 88      | 54          | 67                                   | 2%    | 80      | 53          | 7                                    | 1%    | 8.3     | 55          |
| 久留米   | 458                                  | 10%   | 100     | 61          | 384                                  | 9%    | 84      | 55          | 74                                   | 14%   | 16.2    | 69          |
| 八女・筑後 | 122                                  | 3%    | 92      | 56          | 112                                  | 3%    | 84      | 55          | 10                                   | 2%    | 7.5     | 54          |
| 有明    | 211                                  | 4%    | 95      | 57          | 176                                  | 4%    | 79      | 52          | 35                                   | 7%    | 15.7    | 68          |
| 飯塚    | 164                                  | 3%    | 90      | 55          | 140                                  | 3%    | 77      | 51          | 24                                   | 5%    | 13.2    | 63          |
| 直方・鞍手 | 101                                  | 2%    | 93      | 56          | 93                                   | 2%    | 85      | 56          | 8                                    | 2%    | 7.3     | 53          |
| 田川    | 109                                  | 2%    | 86      | 53          | 90                                   | 2%    | 71      | 48          | 19                                   | 4%    | 15.1    | 67          |
| 北九州   | 1,054                                | 22%   | 96      | 58          | 948                                  | 23%   | 86      | 56          | 106                                  | 20%   | 9.7     | 57          |
| 京築    | 158                                  | 3%    | 86      | 53          | 140                                  | 3%    | 76      | 51          | 18                                   | 3%    | 9.8     | 57          |
| 出典    | 平成30年医療施設(静態・動態)調査<br>厚生労働省 平成30年10月 |       |         |             | 平成30年医療施設(静態・動態)調査<br>厚生労働省 平成30年10月 |       |         |             | 平成30年医療施設(静態・動態)調査<br>厚生労働省 平成30年10月 |       |         |             |

資\_図表 40-7 病院総病床数、診療所病床数

| 二次医療圏 | 病院<br>総病床数                           | 県内<br>シェア | 人口<br>10万<br>当り | 偏差値<br>*全国は<br>標準偏差 | 診療所<br>病床数                           | 県内<br>シェア | 人口<br>10万<br>当り | 偏差値<br>*全国は<br>標準偏差 | 病院+<br>診療所<br>病床数 | 県内<br>シェア | 人口<br>10万<br>当り | 偏差値<br>*全国は<br>標準偏差 |
|-------|--------------------------------------|-----------|-----------------|---------------------|--------------------------------------|-----------|-----------------|---------------------|-------------------|-----------|-----------------|---------------------|
| 全国    | 1,546,554                            |           | 1,217           | (476)               | 94,853                               |           | 75              | (91)                | 1,641,407         |           | 1,291           | (530)               |
| 福岡県   | 85,122                               | 5.5%      | 1,669           | 59                  | 7,354                                | 7.8%      | 144             | 58                  | 92,476            | 5.6%      | 1,813           | 60                  |
| 福岡・糸島 | 22,625                               | 27%       | 1,384           | 54                  | 1,952                                | 27%       | 119             | 55                  | 24,577            | 27%       | 1,503           | 54                  |
| 粕屋    | 4,581                                | 5%        | 1,616           | 58                  | 279                                  | 4%        | 98              | 53                  | 4,860             | 5%        | 1,714           | 58                  |
| 宗像    | 2,434                                | 3%        | 1,567           | 57                  | 248                                  | 3%        | 160             | 59                  | 2,682             | 3%        | 1,727           | 58                  |
| 筑紫    | 4,884                                | 6%        | 1,127           | 48                  | 576                                  | 8%        | 133             | 56                  | 5,460             | 6%        | 1,259           | 49                  |
| 朝倉    | 1,318                                | 2%        | 1,570           | 57                  | 102                                  | 1%        | 122             | 55                  | 1,420             | 2%        | 1,692           | 58                  |
| 久留米   | 9,088                                | 11%       | 1,992           | 66                  | 1,052                                | 14%       | 231             | 67                  | 10,140            | 11%       | 2,223           | 68                  |
| 八女・筑後 | 2,339                                | 3%        | 1,760           | 61                  | 124                                  | 2%        | 93              | 52                  | 2,463             | 3%        | 1,853           | 61                  |
| 有明    | 5,864                                | 7%        | 2,626           | 80                  | 541                                  | 7%        | 242             | 68                  | 6,405             | 7%        | 2,869           | 80                  |
| 飯塚    | 3,758                                | 4%        | 2,072           | 68                  | 388                                  | 5%        | 214             | 65                  | 4,146             | 4%        | 2,286           | 69                  |
| 直方・鞍手 | 1,944                                | 2%        | 1,782           | 62                  | 108                                  | 1%        | 99              | 53                  | 2,052             | 2%        | 1,881           | 61                  |
| 田川    | 3,083                                | 4%        | 2,445           | 76                  | 300                                  | 4%        | 238             | 68                  | 3,383             | 4%        | 2,683           | 76                  |
| 北九州   | 20,731                               | 24%       | 1,890           | 64                  | 1,459                                | 20%       | 133             | 56                  | 22,190            | 24%       | 2,023           | 64                  |
| 京築    | 2,473                                | 3%        | 1,341           | 53                  | 225                                  | 3%        | 122             | 55                  | 2,698             | 3%        | 1,463           | 53                  |
| 出典    | 平成30年医療施設(静態・動態)調査<br>厚生労働省 平成30年10月 |           |                 |                     | 平成30年医療施設(静態・動態)調査<br>厚生労働省 平成30年10月 |           |                 |                     | 病院総病床数と診療所病床数の合計  |           |                 |                     |

資\_図表 40-8 病院病床数(一般病床、療養病床、精神病床)

| 二次医療圏 | 一般<br>病床数                            | 県内<br>シェア | 人口<br>10万<br>当り | 偏差値<br>*全国は<br>標準偏差 | 療養<br>病床数                            | 県内<br>シェア | 人口<br>10万<br>当り | 偏差値<br>*全国は<br>標準偏差 | 精神<br>病床数                            | 県内<br>シェア | 人口<br>10万<br>当り | 偏差値<br>*全国は<br>標準偏差 |
|-------|--------------------------------------|-----------|-----------------|---------------------|--------------------------------------|-----------|-----------------|---------------------|--------------------------------------|-----------|-----------------|---------------------|
| 全国    | 890,712                              |           | 701             | (223)               | 319,506                              |           | 251             | (200)               | 329,692                              |           | 259             | (209)               |
| 福岡県   | 43,278                               | 4.9%      | 848             | 57                  | 20,512                               | 6.4%      | 402             | 58                  | 21,044                               | 6.4%      | 413             | 57                  |
| 福岡・糸島 | 13,254                               | 31%       | 811             | 55                  | 4,920                                | 24%       | 301             | 52                  | 4,385                                | 21%       | 268             | 50                  |
| 粕屋    | 2,188                                | 5%        | 772             | 53                  | 1,319                                | 6%        | 465             | 61                  | 1,006                                | 5%        | 355             | 55                  |
| 宗像    | 805                                  | 2%        | 518             | 42                  | 661                                  | 3%        | 426             | 59                  | 968                                  | 5%        | 623             | 67                  |
| 筑紫    | 2,064                                | 5%        | 476             | 40                  | 1,505                                | 7%        | 347             | 55                  | 1,311                                | 6%        | 302             | 52                  |
| 朝倉    | 606                                  | 1%        | 722             | 51                  | 372                                  | 2%        | 443             | 60                  | 340                                  | 2%        | 405             | 57                  |
| 久留米   | 4,634                                | 11%       | 1,016           | 64                  | 2,396                                | 12%       | 525             | 64                  | 2,044                                | 10%       | 448             | 59                  |
| 八女・筑後 | 1,045                                | 2%        | 786             | 54                  | 828                                  | 4%        | 623             | 69                  | 464                                  | 2%        | 349             | 54                  |
| 有明    | 2,880                                | 7%        | 1,290           | 76                  | 1,296                                | 6%        | 580             | 66                  | 1,666                                | 8%        | 746             | 73                  |
| 飯塚    | 2,319                                | 5%        | 1,278           | 76                  | 578                                  | 3%        | 319             | 53                  | 861                                  | 4%        | 475             | 60                  |
| 直方・鞍手 | 673                                  | 2%        | 617             | 46                  | 511                                  | 2%        | 468             | 61                  | 730                                  | 3%        | 669             | 70                  |
| 田川    | 970                                  | 2%        | 769             | 53                  | 356                                  | 2%        | 282             | 52                  | 1,749                                | 8%        | 1,387           | 104                 |
| 北九州   | 11,075                               | 26%       | 1,010           | 64                  | 4,962                                | 24%       | 452             | 60                  | 4,620                                | 22%       | 421             | 58                  |
| 京築    | 765                                  | 2%        | 415             | 37                  | 808                                  | 4%        | 438             | 59                  | 900                                  | 4%        | 488             | 61                  |
| 出典    | 平成30年医療施設(静態・動態)調査<br>厚生労働省 平成30年10月 |           |                 |                     | 平成30年医療施設(静態・動態)調査<br>厚生労働省 平成30年10月 |           |                 |                     | 平成30年医療施設(静態・動態)調査<br>厚生労働省 平成30年10月 |           |                 |                     |

資\_図表 40-9 回復期リハビリ病棟病床数と地域包括ケア病棟病床数

| 二次医療圏 | 回復期<br>病床数           | 県内<br>シェア | 人口<br>10万<br>当り | 偏差値<br>*全国は<br>標準偏差 | 地域包括<br>ケア<br>病床数 | 県内<br>シェア | 人口<br>10万<br>当り | 偏差値<br>*全国は<br>標準偏差 |
|-------|----------------------|-----------|-----------------|---------------------|-------------------|-----------|-----------------|---------------------|
|       |                      |           |                 |                     |                   |           |                 |                     |
| 福岡県   | 4,689                | 5.8%      | 92              | 56                  | 6,885             | 8.7%      | 135             | 60                  |
| 福岡・糸島 | 1,564                | 33%       | 96              | 57                  | 2,167             | 31%       | 133             | 60                  |
| 粕屋    | 165                  | 4%        | 58              | 49                  | 257               | 4%        | 91              | 54                  |
| 宗像    | 49                   | 1%        | 32              | 43                  | 209               | 3%        | 135             | 60                  |
| 筑紫    | 190                  | 4%        | 44              | 46                  | 405               | 6%        | 93              | 54                  |
| 朝倉    | 88                   | 2%        | 105             | 59                  | 106               | 2%        | 126             | 59                  |
| 久留米   | 643                  | 14%       | 141             | 67                  | 401               | 6%        | 88              | 54                  |
| 八女・筑後 | 139                  | 3%        | 105             | 59                  | 304               | 4%        | 229             | 73                  |
| 有明    | 345                  | 7%        | 155             | 70                  | 376               | 5%        | 168             | 65                  |
| 飯塚    | 122                  | 3%        | 67              | 51                  | 486               | 7%        | 268             | 79                  |
| 直方・鞍手 | 111                  | 2%        | 102             | 58                  | 157               | 2%        | 144             | 61                  |
| 田川    | 60                   | 1%        | 48              | 47                  | 133               | 2%        | 105             | 56                  |
| 北九州   | 1,074                | 23%       | 98              | 57                  | 1,672             | 24%       | 152             | 63                  |
| 京築    | 139                  | 3%        | 75              | 53                  | 212               | 3%        | 115             | 57                  |
| 出典    | 平成29年度病床機能報告 平成29年7月 |           |                 |                     | 令和元年6月地方厚生局       |           |                 |                     |

資\_図表 40-10 公的病院病床数、民間病院病床数

| 二次医療圏 | 公的病院  |           |           | 民間病院      |           |           | 一般病床               |                     | 療養病床               |                     |
|-------|---|-----------|-----------|-----------|-----------|-----------|--------------------|---------------------|--------------------|---------------------|
|       | 総病床数  | 一般<br>病床数 | 療養<br>病床数 | 総病床数      | 一般<br>病床数 | 療養<br>病床数 | 公的病院<br>病床数<br>の比率 | 偏差値<br>*全国は<br>標準偏差 | 公的病院<br>病床数<br>の比率 | 偏差値<br>*全国は<br>標準偏差 |
| 全国    | 440,405   | 392,862   | 15,873    | 1,086,693 | 494,667   | 292,291   | 44.3%              | (27%)               | 5.2%               | (22%)               |
| 福岡県   | 13,294  | 12,116    | 318       | 69,762    | 31,259    | 18,406    | 27.9%              | 44                  | 1.7%               | 48                  |
| 福岡・糸島 | 4,855   | 4,614     | 30        | 17,611    | 8,780     | 4,591     | 34.4%              | 46                  | 0.6%               | 48                  |
| 粕屋    | 599   | 549       | 0         | 3,719     | 1,609     | 1,086     | 25.4%              | 43                  | 0.0%               | 48                  |
| 宗像    | 0   | 0         | 0         | 2,335     | 791       | 576       | 0.0%               | 33                  | 0.0%               | 48                  |
| 筑紫    | 760   | 430       | 0         | 3,725     | 1,642     | 1,158     | 20.8%              | 41                  | 0.0%               | 48                  |
| 朝倉    | 0   | 0         | 0         | 1,318     | 606       | 372       | 0.0%               | 33                  | 0.0%               | 48                  |
| 久留米   | 175   | 175       | 0         | 8,685     | 4,452     | 2,179     | 3.8%               | 35                  | 0.0%               | 48                  |
| 八女・筑後 | 563   | 561       | 0         | 1,776     | 484       | 828       | 53.7%              | 54                  | 0.0%               | 48                  |
| 有明    | 752   | 730       | 0         | 5,044     | 2,174     | 1,204     | 25.1%              | 43                  | 0.0%               | 48                  |
| 飯塚    | 542   | 542       | 0         | 3,131     | 1,790     | 480       | 23.2%              | 42                  | 0.0%               | 48                  |
| 直方・鞍手 | 440   | 310       | 100       | 1,492     | 355       | 407       | 46.6%              | 51                  | 19.7%              | 57                  |
| 田川    | 519   | 446       | 65        | 2,480     | 524       | 270       | 46.0%              | 51                  | 19.4%              | 56                  |
| 北九州   | 4,089   | 3,759     | 123       | 16,068    | 7,287     | 4,482     | 34.0%              | 46                  | 2.7%               | 49                  |
| 京築    | 0   | 0         | 0         | 2,378     | 765       | 773       | 0.0%               | 33                  | 0.0%               | 48                  |
| 出典    | 地方厚生局指定一覧令和元年12月公表データをもとに株式会社ウェルネスが集計<br>公的病院の分類は、「新公立病院改革プラン」と「公的医療機関等2025プラン」の策定対象医療機関および開設者が国の医療機<br>関とし、それ以外は民間病院とした。 |           |           |           |           |           |                    |                     |                    |                     |

資\_図表 40-11 全身麻酔件数、分娩件数(年間)

| 二次医療圏 | 全身麻酔<br>件数                       | 県内<br>シェア | 人口<br>10万<br>当り | 偏差値<br>*全国は<br>標準偏差 | 分娩件数   | 県内<br>シェア | 人口<br>10万<br>当り | 偏差値<br>*全国は<br>標準偏差 |
|-------|----------------------------------|-----------|-----------------|---------------------|--|-----------|-----------------|---------------------|
| 全国    | 2,217,312                        |           | 1,745           | (819)               | 923,436  |           | 727             | (264)               |
| 福岡県   | 115,668                          | 5.2%      | 2,267           | 56                  | 38,052   | 4.1%      | 746             | 51                  |
| 福岡・糸島 | 49,560                           | 43%       | 3,031           | 66                  | 11,784   | 31%       | 721             | 50                  |
| 粕屋    | 3,624                            | 3%        | 1,278           | 44                  | 1,980  | 5%        | 698             | 49                  |
| 宗像    | 960                              | 1%        | 618             | 36                  | 1,548  | 4%        | 997             | 60                  |
| 筑紫    | 6,084                            | 5%        | 1,403           | 46                  | 3,540  | 9%        | 817             | 53                  |
| 朝倉    | 576                              | 0%        | 686             | 37                  | 420  | 1%        | 500             | 41                  |
| 久留米   | 13,644                           | 12%       | 2,991           | 65                  | 5,112  | 13%       | 1,121           | 65                  |
| 八女・筑後 | 2,928                            | 3%        | 2,203           | 56                  | 612  | 2%        | 460             | 40                  |
| 有明    | 3,744                            | 3%        | 1,677           | 49                  | 1,968  | 5%        | 881             | 56                  |
| 飯塚    | 4,104                            | 4%        | 2,263           | 56                  | 1,704  | 4%        | 939             | 58                  |
| 直方・鞍手 | 1,176                            | 1%        | 1,078           | 42                  | 372  | 1%        | 341             | 35                  |
| 田川    | 1,068                            | 1%        | 847             | 39                  | 612  | 2%        | 485             | 41                  |
| 北九州   | 26,796                           | 23%       | 2,443           | 59                  | 7,068  | 19%       | 644             | 47                  |
| 京築    | 1,404                            | 1%        | 761             | 38                  | 1,332  | 4%        | 722             | 50                  |
| 出典    | 平成29年度病床機能報告<br>※平成29年6月の月間件数×12 |           |                 |                     | 平成29年医療施設(静態・動態)調査<br>厚生労働省 平成29年10月<br>※平成29年9月の月間件数×12 |           |                 |                     |

資\_図表 40-12 医師数(総数、病院医師数、診療所医師数)

| 二次医療圏 | 総医師数            | 県内<br>シェア | 人口<br>10万<br>当り | 偏差値<br>*全国は<br>標準偏差 | 病院<br>医師数                            | 県内<br>シェア | 人口<br>10万<br>当り | 偏差値<br>*全国は<br>標準偏差 | 診療所<br>医師数                           | 県内<br>シェア | 人口<br>10万<br>当り | 偏差値<br>*全国は<br>標準偏差 |
|-------|-----------------|-----------|-----------------|---------------------|--------------------------------------|-----------|-----------------|---------------------|--------------------------------------|-----------|-----------------|---------------------|
| 全国    | 311,963         |           | 245             | (92)                | 208,127                              |           | 164             | (73)                | 103,836                              |           | 82              | (24)                |
| 福岡県   | 15,454          | 5.0%      | 303             | 56                  | 10,612                               | 5.1%      | 208             | 56                  | 4,842                                | 4.7%      | 95              | 56                  |
| 福岡・糸島 | 5,981           | 39%       | 366             | 63                  | 4,165                                | 39%       | 255             | 62                  | 1,816                                | 38%       | 111             | 62                  |
| 粕屋    | 528             | 3%        | 186             | 44                  | 345                                  | 3%        | 122             | 44                  | 183                                  | 4%        | 65              | 43                  |
| 宗像    | 269             | 2%        | 173             | 42                  | 155                                  | 1%        | 100             | 41                  | 114                                  | 2%        | 73              | 46                  |
| 筑紫    | 840             | 5%        | 194             | 44                  | 513                                  | 5%        | 118             | 44                  | 327                                  | 7%        | 75              | 47                  |
| 朝倉    | 157             | 1%        | 187             | 44                  | 83                                   | 1%        | 99              | 41                  | 74                                   | 2%        | 88              | 53                  |
| 久留米   | 2,023           | 13%       | 443             | 72                  | 1,554                                | 15%       | 341             | 74                  | 469                                  | 10%       | 103             | 59                  |
| 八女・筑後 | 306             | 2%        | 230             | 48                  | 179                                  | 2%        | 135             | 46                  | 127                                  | 3%        | 96              | 56                  |
| 有明    | 562             | 4%        | 252             | 51                  | 339                                  | 3%        | 152             | 48                  | 223                                  | 5%        | 100             | 58                  |
| 飯塚    | 602             | 4%        | 332             | 59                  | 458                                  | 4%        | 253             | 62                  | 144                                  | 3%        | 79              | 49                  |
| 直方・鞍手 | 190             | 1%        | 174             | 42                  | 94                                   | 1%        | 86              | 39                  | 96                                   | 2%        | 88              | 53                  |
| 田川    | 244             | 2%        | 193             | 44                  | 146                                  | 1%        | 116             | 43                  | 98                                   | 2%        | 78              | 48                  |
| 北九州   | 3,480           | 23%       | 317             | 58                  | 2,454                                | 23%       | 224             | 58                  | 1,026                                | 21%       | 94              | 55                  |
| 京築    | 272             | 2%        | 148             | 39                  | 127                                  | 1%        | 69              | 37                  | 145                                  | 3%        | 79              | 49                  |
| 出典    | 病院医師数と診療所医師数の合計 |           |                 |                     | 平成30年医師・歯科医師・薬剤師調査<br>厚生労働省 平成30年12月 |           |                 |                     | 平成30年医師・歯科医師・薬剤師調査<br>厚生労働省 平成30年12月 |           |                 |                     |

資\_図表 40-13 専門医数(総合内科、小児科、産婦人科)

| 二次医療圏 | 総合内科<br>専門医数                      | 県内<br>シェア | 人口<br>10万<br>当り | 偏差値<br>*全国は<br>標準偏差 | 小児科<br>専門医数 | 県内<br>シェア | 人口<br>10万<br>当り | 偏差値<br>*全国は<br>標準偏差 | 産婦人科<br>専門医数 | 県内<br>シェア | 人口<br>10万<br>当り | 偏差値<br>*全国は<br>標準偏差 |
|-------|-----------------------------------|-----------|-----------------|---------------------|-------------|-----------|-----------------|---------------------|--------------|-----------|-----------------|---------------------|
| 全国    | 29,158                            |           | 22.9            | (11.4)              | 14,021      |           | 11.0            | (4.9)               | 11,300       |           | 8.9             | (4.1)               |
| 福岡県   | 1,408                             | 4.8%      | 27.6            | 54                  | 690         | 4.9%      | 13.5            | 55                  | 475          | 4.2%      | 9.3             | 51                  |
| 福岡・糸島 | 571                               | 41%       | 34.9            | 60                  | 268         | 39%       | 16.4            | 61                  | 193          | 41%       | 11.8            | 57                  |
| 粕屋    | 60                                | 4%        | 21.2            | 48                  | 32          | 5%        | 11.3            | 51                  | 21           | 4%        | 7.4             | 46                  |
| 宗像    | 23                                | 2%        | 14.8            | 43                  | 11          | 2%        | 7.1             | 42                  | 9            | 2%        | 5.8             | 42                  |
| 筑紫    | 64                                | 5%        | 14.8            | 43                  | 40          | 6%        | 9.2             | 46                  | 14           | 3%        | 3.2             | 36                  |
| 朝倉    | 14                                | 1%        | 16.7            | 45                  | 10          | 1%        | 11.9            | 52                  | 3            | 1%        | 3.6             | 37                  |
| 久留米   | 171                               | 12%       | 37.5            | 63                  | 105         | 15%       | 23.0            | 75                  | 76           | 16%       | 16.7            | 69                  |
| 八女・筑後 | 17                                | 1%        | 12.8            | 41                  | 11          | 2%        | 8.3             | 44                  | 6            | 1%        | 4.5             | 39                  |
| 有明    | 45                                | 3%        | 20.2            | 48                  | 21          | 3%        | 9.4             | 47                  | 10           | 2%        | 4.5             | 39                  |
| 飯塚    | 75                                | 5%        | 41.3            | 66                  | 17          | 2%        | 9.4             | 47                  | 16           | 3%        | 8.8             | 50                  |
| 直方・鞍手 | 14                                | 1%        | 12.8            | 41                  | 6           | 1%        | 5.5             | 39                  | 2            | 0%        | 1.8             | 33                  |
| 田川    | 13                                | 1%        | 10.3            | 39                  | 14          | 2%        | 11.1            | 50                  | 7            | 1%        | 5.6             | 42                  |
| 北九州   | 327                               | 23%       | 29.8            | 56                  | 152         | 22%       | 13.9            | 56                  | 111          | 23%       | 10.1            | 53                  |
| 京築    | 14                                | 1%        | 7.6             | 37                  | 3           | 0%        | 1.6             | 31                  | 7            | 1%        | 3.8             | 37                  |
| 出典    | 平成30年医師・歯科医師・薬剤師調査 厚生労働省 平成30年12月 |           |                 |                     |             |           |                 |                     |              |           |                 |                     |

資\_図表 40-14 専門医数(皮膚科、眼科、耳鼻咽喉科)

| 二次医療圏 | 皮膚科<br>専門医数                       | 県内<br>シェア | 人口<br>10万<br>当り | 偏差値<br>*全国は<br>標準偏差 | 眼科<br>専門医数 | 県内<br>シェア | 人口<br>10万<br>当り | 偏差値<br>*全国は<br>標準偏差 | 耳鼻咽喉<br>科<br>専門医数 | 県内<br>シェア | 人口<br>10万<br>当り | 偏差値<br>*全国は<br>標準偏差 |
|-------|-----------------------------------|-----------|-----------------|---------------------|------------|-----------|-----------------|---------------------|-------------------|-----------|-----------------|---------------------|
| 全国    | 5,732                             |           | 4.5             | (2.2)               | 9,911      |           | 7.8             | (3.2)               | 7,569             |           | 6.0             | (2.7)               |
| 福岡県   | 255                               | 4.4%      | 5.0             | 52                  | 409        | 4.1%      | 8.0             | 51                  | 306               | 4.0%      | 6.0             | 50                  |
| 福岡・糸島 | 105                               | 41%       | 6.4             | 59                  | 177        | 43%       | 10.8            | 59                  | 115               | 38%       | 7.0             | 54                  |
| 粕屋    | 10                                | 4%        | 3.5             | 46                  | 15         | 4%        | 5.3             | 42                  | 10                | 3%        | 3.5             | 41                  |
| 宗像    | 6                                 | 2%        | 3.9             | 47                  | 10         | 2%        | 6.4             | 46                  | 6                 | 2%        | 3.9             | 42                  |
| 筑紫    | 20                                | 8%        | 4.6             | 50                  | 22         | 5%        | 5.1             | 42                  | 25                | 8%        | 5.8             | 49                  |
| 朝倉    | 1                                 | 0%        | 1.2             | 35                  | 6          | 1%        | 7.1             | 48                  | 3                 | 1%        | 3.6             | 41                  |
| 久留米   | 29                                | 11%       | 6.4             | 58                  | 42         | 10%       | 9.2             | 54                  | 39                | 13%       | 8.5             | 60                  |
| 八女・筑後 | 6                                 | 2%        | 4.5             | 50                  | 8          | 2%        | 6.0             | 44                  | 7                 | 2%        | 5.3             | 47                  |
| 有明    | 11                                | 4%        | 4.9             | 52                  | 11         | 3%        | 4.9             | 41                  | 11                | 4%        | 4.9             | 46                  |
| 飯塚    | 9                                 | 4%        | 5.0             | 52                  | 17         | 4%        | 9.4             | 55                  | 6                 | 2%        | 3.3             | 40                  |
| 直方・鞍手 | 3                                 | 1%        | 2.8             | 42                  | 6          | 1%        | 5.5             | 43                  | 5                 | 2%        | 4.6             | 45                  |
| 田川    | 3                                 | 1%        | 2.4             | 40                  | 6          | 1%        | 4.8             | 41                  | 2                 | 1%        | 1.6             | 34                  |
| 北九州   | 49                                | 19%       | 4.5             | 50                  | 81         | 20%       | 7.4             | 49                  | 70                | 23%       | 6.4             | 52                  |
| 京築    | 3                                 | 1%        | 1.6             | 37                  | 8          | 2%        | 4.3             | 39                  | 7                 | 2%        | 3.8             | 42                  |
| 出典    | 平成30年医師・歯科医師・薬剤師調査 厚生労働省 平成30年12月 |           |                 |                     |            |           |                 |                     |                   |           |                 |                     |

資\_図表 40-15 専門医数(精神科、外科、整形外科)

| 二次医療圏 | 精神科                               |       |         |             | 外科     |       |         |             | 整形外科   |       |         |             |
|-------|-----------------------------------|-------|---------|-------------|--------|-------|---------|-------------|--------|-------|---------|-------------|
|       | 専門医数                              | 県内シェア | 人口10万当り | 偏差値*全国は標準偏差 | 専門医数   | 県内シェア | 人口10万当り | 偏差値*全国は標準偏差 | 専門医数   | 県内シェア | 人口10万当り | 偏差値*全国は標準偏差 |
| 全国    | 9,675                             |       | 7.6     | (3.7)       | 21,907 |       | 17.2    | (7.1)       | 16,875 |       | 13.3    | (4.6)       |
| 福岡県   | 485                               | 5.0%  | 9.5     | 55          | 1,139  | 5.2%  | 22.3    | 57          | 895    | 5.3%  | 17.5    | 59          |
| 福岡・糸島 | 179                               | 37%   | 10.9    | 59          | 458    | 40%   | 28.0    | 65          | 322    | 36%   | 19.7    | 64          |
| 粕屋    | 16                                | 3%    | 5.6     | 45          | 33     | 3%    | 11.6    | 42          | 32     | 4%    | 11.3    | 46          |
| 宗像    | 17                                | 4%    | 10.9    | 59          | 16     | 1%    | 10.3    | 40          | 14     | 2%    | 9.0     | 41          |
| 筑紫    | 34                                | 7%    | 7.8     | 51          | 44     | 4%    | 10.1    | 40          | 55     | 6%    | 12.7    | 49          |
| 朝倉    | 6                                 | 1%    | 7.1     | 49          | 9      | 1%    | 10.7    | 41          | 13     | 1%    | 15.5    | 55          |
| 久留米   | 68                                | 14%   | 14.9    | 70          | 184    | 16%   | 40.3    | 83          | 97     | 11%   | 21.3    | 67          |
| 八女・筑後 | 8                                 | 2%    | 6.0     | 46          | 17     | 1%    | 12.8    | 44          | 29     | 3%    | 21.8    | 68          |
| 有明    | 29                                | 6%    | 13.0    | 65          | 33     | 3%    | 14.8    | 47          | 36     | 4%    | 16.1    | 56          |
| 飯塚    | 15                                | 3%    | 8.3     | 52          | 35     | 3%    | 19.3    | 53          | 29     | 3%    | 16.0    | 56          |
| 直方・鞍手 | 10                                | 2%    | 9.2     | 54          | 14     | 1%    | 12.8    | 44          | 12     | 1%    | 11.0    | 45          |
| 田川    | 11                                | 2%    | 8.7     | 53          | 17     | 1%    | 13.5    | 45          | 12     | 1%    | 9.5     | 42          |
| 北九州   | 83                                | 17%   | 7.6     | 50          | 264    | 23%   | 24.1    | 60          | 216    | 24%   | 19.7    | 64          |
| 京築    | 9                                 | 2%    | 4.9     | 43          | 15     | 1%    | 8.1     | 37          | 28     | 3%    | 15.2    | 54          |
| 出典    | 平成30年医師・歯科医師・薬剤師調査 厚生労働省 平成30年12月 |       |         |             |        |       |         |             |        |       |         |             |

資\_図表 40-16 専門医数(泌尿器科、脳神経外科、放射線科)

| 二次医療圏 | 泌尿器科                              |       |         |             | 脳神経外科 |       |         |             | 放射線科  |       |         |             |
|-------|-----------------------------------|-------|---------|-------------|-------|-------|---------|-------------|-------|-------|---------|-------------|
|       | 専門医数                              | 県内シェア | 人口10万当り | 偏差値*全国は標準偏差 | 専門医数  | 県内シェア | 人口10万当り | 偏差値*全国は標準偏差 | 専門医数  | 県内シェア | 人口10万当り | 偏差値*全国は標準偏差 |
| 全国    | 6,200                             |       | 4.9     | (2.2)       | 6,967 |       | 5.5     | (2.5)       | 5,943 |       | 4.7     | (3.2)       |
| 福岡県   | 273                               | 4.4%  | 5.4     | 52          | 322   | 4.6%  | 6.3     | 53          | 365   | 6.1%  | 7.2     | 58          |
| 福岡・糸島 | 100                               | 37%   | 6.1     | 56          | 128   | 40%   | 7.8     | 60          | 144   | 39%   | 8.8     | 63          |
| 粕屋    | 13                                | 5%    | 4.6     | 49          | 14    | 4%    | 4.9     | 48          | 3     | 1%    | 1.1     | 39          |
| 宗像    | 5                                 | 2%    | 3.2     | 42          | 12    | 4%    | 7.7     | 59          | 10    | 3%    | 6.4     | 56          |
| 筑紫    | 22                                | 8%    | 5.1     | 51          | 24    | 7%    | 5.5     | 50          | 17    | 5%    | 3.9     | 48          |
| 朝倉    | 3                                 | 1%    | 3.6     | 44          | 5     | 2%    | 6.0     | 52          | 7     | 2%    | 8.3     | 62          |
| 久留米   | 37                                | 14%   | 8.1     | 65          | 30    | 9%    | 6.6     | 54          | 60    | 16%   | 13.2    | 77          |
| 八女・筑後 | 3                                 | 1%    | 2.3     | 38          | 12    | 4%    | 9.0     | 64          | 7     | 2%    | 5.3     | 52          |
| 有明    | 9                                 | 3%    | 4.0     | 46          | 8     | 2%    | 3.6     | 42          | 13    | 4%    | 5.8     | 54          |
| 飯塚    | 8                                 | 3%    | 4.4     | 48          | 9     | 3%    | 5.0     | 48          | 8     | 2%    | 4.4     | 49          |
| 直方・鞍手 | 4                                 | 1%    | 3.7     | 44          | 3     | 1%    | 2.8     | 39          | 5     | 1%    | 4.6     | 50          |
| 田川    | 6                                 | 2%    | 4.8     | 49          | 3     | 1%    | 2.4     | 37          | 2     | 1%    | 1.6     | 40          |
| 北九州   | 56                                | 21%   | 5.1     | 51          | 69    | 21%   | 6.3     | 53          | 88    | 24%   | 8.0     | 61          |
| 京築    | 7                                 | 3%    | 3.8     | 45          | 5     | 2%    | 2.7     | 39          | 1     | 0%    | 0.5     | 37          |
| 出典    | 平成30年医師・歯科医師・薬剤師調査 厚生労働省 平成30年12月 |       |         |             |       |       |         |             |       |       |         |             |

資\_図表 40-17 専門医数(麻醉科、病理、救急科)

| 二次医療圏 | 麻醉科                               |           |                 |                     | 病理<br>専門医数 |           |                 |                     | 救急科<br>専門医数 |           |                 |                     |
|-------|-----------------------------------|-----------|-----------------|---------------------|------------|-----------|-----------------|---------------------|-------------|-----------|-----------------|---------------------|
|       | 専門医数                              | 県内<br>シェア | 人口<br>10万<br>当り | 偏差値<br>*全国は<br>標準偏差 | 専門医数       | 県内<br>シェア | 人口<br>10万<br>当り | 偏差値<br>*全国は<br>標準偏差 | 専門医数        | 県内<br>シェア | 人口<br>10万<br>当り | 偏差値<br>*全国は<br>標準偏差 |
| 全国    | 7,382                             |           | 5.8             | (3.3)               | 1,669      |           | 1.3             | (1.0)               | 4,262       |           | 3.4             | (2.1)               |
| 福岡県   | 338                               | 4.6%      | 6.6             | 52                  | 66         | 4.0%      | 1.3             | 50                  | 198         | 4.6%      | 3.9             | 53                  |
| 福岡・糸島 | 151                               | 45%       | 9.2             | 60                  | 33         | 50%       | 2.0             | 57                  | 56          | 28%       | 3.4             | 50                  |
| 粕屋    | 6                                 | 2%        | 2.1             | 39                  | 1          | 2%        | 0.4             | 40                  | 6           | 3%        | 2.1             | 44                  |
| 宗像    | 4                                 | 1%        | 2.6             | 40                  | 0          | 0%        | 0               | 37                  | 4           | 2%        | 2.6             | 46                  |
| 筑紫    | 16                                | 5%        | 3.7             | 44                  | 3          | 5%        | 0.7             | 44                  | 15          | 8%        | 3.5             | 51                  |
| 朝倉    | 1                                 | 0%        | 1.2             | 36                  | 0          | 0%        | 0               | 37                  | 3           | 2%        | 3.6             | 51                  |
| 久留米   | 38                                | 11%       | 8.3             | 58                  | 7          | 11%       | 1.5             | 52                  | 34          | 17%       | 7.5             | 69                  |
| 八女・筑後 | 5                                 | 1%        | 3.8             | 44                  | 1          | 2%        | 0.8             | 44                  | 2           | 1%        | 1.5             | 41                  |
| 有明    | 7                                 | 2%        | 3.1             | 42                  | 1          | 2%        | 0.4             | 41                  | 2           | 1%        | 0.9             | 38                  |
| 飯塚    | 7                                 | 2%        | 3.9             | 44                  | 1          | 2%        | 0.6             | 42                  | 8           | 4%        | 4.4             | 55                  |
| 直方・鞍手 | 3                                 | 1%        | 2.8             | 41                  | 0          | 0%        | 0               | 37                  | 1           | 1%        | 0.9             | 38                  |
| 田川    | 2                                 | 1%        | 1.6             | 37                  | 0          | 0%        | 0               | 37                  | 0           | 0%        | 0               | 34                  |
| 北九州   | 94                                | 28%       | 8.6             | 58                  | 19         | 29%       | 1.7             | 54                  | 58          | 29%       | 5.3             | 59                  |
| 京築    | 4                                 | 1%        | 2.2             | 39                  | 0          | 0%        | 0               | 37                  | 9           | 5%        | 4.9             | 57                  |
| 出典    | 平成30年医師・歯科医師・薬剤師調査 厚生労働省 平成30年12月 |           |                 |                     |            |           |                 |                     |             |           |                 |                     |

資\_図表 40-18 専門医数(形成外科、リハビリテーション科)

| 二次医療圏 | 形成外科                              |           |                 |                     | リハビリテー<br>ション科<br>専門医数 |           |                 |                     |
|-------|-----------------------------------|-----------|-----------------|---------------------|------------------------|-----------|-----------------|---------------------|
|       | 専門医数                              | 県内<br>シェア | 人口<br>10万<br>当り | 偏差値<br>*全国は<br>標準偏差 | 専門医数                   | 県内<br>シェア | 人口<br>10万<br>当り | 偏差値<br>*全国は<br>標準偏差 |
| 全国    | 2,220                             |           | 1.7             | (1.3)               | 2,758                  |           | 2.2             | (1.5)               |
| 福岡県   | 107                               | 4.8%      | 2.1             | 53                  | 159                    | 5.8%      | 3.1             | 56                  |
| 福岡・糸島 | 51                                | 48%       | 3.1             | 61                  | 45                     | 28%       | 2.8             | 54                  |
| 粕屋    | 3                                 | 3%        | 1.1             | 45                  | 6                      | 4%        | 2.1             | 50                  |
| 宗像    | 0                                 | 0%        | 0               | 36                  | 2                      | 1%        | 1.3             | 44                  |
| 筑紫    | 6                                 | 6%        | 1.4             | 47                  | 13                     | 8%        | 3.0             | 56                  |
| 朝倉    | 1                                 | 1%        | 1.2             | 46                  | 0                      | 0%        | 0               | 35                  |
| 久留米   | 17                                | 16%       | 3.7             | 65                  | 23                     | 14%       | 5.0             | 70                  |
| 八女・筑後 | 1                                 | 1%        | 0.8             | 42                  | 4                      | 3%        | 3.0             | 56                  |
| 有明    | 1                                 | 1%        | 0.4             | 40                  | 9                      | 6%        | 4.0             | 63                  |
| 飯塚    | 1                                 | 1%        | 0.6             | 41                  | 6                      | 4%        | 3.3             | 58                  |
| 直方・鞍手 | 1                                 | 1%        | 0.9             | 44                  | 2                      | 1%        | 1.8             | 48                  |
| 田川    | 2                                 | 2%        | 1.6             | 49                  | 1                      | 1%        | 0.8             | 41                  |
| 北九州   | 22                                | 21%       | 2.0             | 52                  | 46                     | 29%       | 4.2             | 64                  |
| 京築    | 1                                 | 1%        | 0.5             | 41                  | 2                      | 1%        | 1.1             | 43                  |
| 出典    | 平成30年医師・歯科医師・薬剤師調査 厚生労働省 平成30年12月 |           |                 |                     |                        |           |                 |                     |



資\_図表 40-19 看護師数(総数、病院看護師数、診療所看護師数)

| 二次医療圏 | 総看護師数             | 県内シェア | 人口10万当り | 偏差値*全国は標準偏差 | 病院看護師数                               | 県内シェア | 人口10万当り | 偏差値*全国は標準偏差 | 診療所看護師数                              | 県内シェア | 人口10万当り | 偏差値*全国は標準偏差 |
|-------|-------------------|-------|---------|-------------|--------------------------------------|-------|---------|-------------|--------------------------------------|-------|---------|-------------|
| 全国    | 1,145,134         |       | 901     | (287)       | 919,205                              |       | 723     | (243)       | 225,929                              |       | 178     | (71)        |
| 福岡県   | 65,312            | 5.7%  | 1,280   | 63          | 51,374                               | 5.6%  | 1,007   | 62          | 13,938                               | 6.2%  | 273     | 63          |
| 福岡・糸島 | 20,217            | 31%   | 1,236   | 62          | 15,604                               | 30%   | 954     | 60          | 4,613                                | 33%   | 282     | 65          |
| 粕屋    | 2,978             | 5%    | 1,050   | 55          | 2,444                                | 5%    | 862     | 56          | 534                                  | 4%    | 188     | 51          |
| 宗像    | 1,554             | 2%    | 1,001   | 53          | 1,198                                | 2%    | 771     | 52          | 356                                  | 3%    | 229     | 57          |
| 筑紫    | 3,616             | 6%    | 834     | 48          | 2,650                                | 5%    | 611     | 45          | 966                                  | 7%    | 223     | 56          |
| 朝倉    | 940               | 1%    | 1,120   | 58          | 742                                  | 1%    | 884     | 57          | 198                                  | 1%    | 236     | 58          |
| 久留米   | 6,922             | 11%   | 1,517   | 71          | 5,457                                | 11%   | 1,196   | 69          | 1,465                                | 11%   | 321     | 70          |
| 八女・筑後 | 1,786             | 3%    | 1,344   | 65          | 1,390                                | 3%    | 1,046   | 63          | 396                                  | 3%    | 298     | 67          |
| 有明    | 3,804             | 6%    | 1,704   | 78          | 3,050                                | 6%    | 1,366   | 76          | 754                                  | 5%    | 338     | 72          |
| 飯塚    | 2,880             | 4%    | 1,588   | 74          | 2,367                                | 5%    | 1,305   | 74          | 513                                  | 4%    | 283     | 65          |
| 直方・鞍手 | 1,258             | 2%    | 1,153   | 59          | 1,005                                | 2%    | 921     | 58          | 253                                  | 2%    | 232     | 58          |
| 田川    | 1,849             | 3%    | 1,467   | 70          | 1,468                                | 3%    | 1,164   | 68          | 381                                  | 3%    | 302     | 67          |
| 北九州   | 15,681            | 24%   | 1,430   | 68          | 12,675                               | 25%   | 1,156   | 68          | 3,006                                | 22%   | 274     | 64          |
| 京築    | 1,827             | 3%    | 991     | 53          | 1,324                                | 3%    | 718     | 50          | 503                                  | 4%    | 273     | 63          |
| 出典    | 病院看護師数と診療所看護師数の合計 |       |         |             | 平成29年医療施設(静態・動態)調査<br>厚生労働省 平成29年10月 |       |         |             | 平成29年医療施設(静態・動態)調査<br>厚生労働省 平成29年10月 |       |         |             |

資\_図表 40-20 総療法士数と薬剤師数

| 二次医療圏 | 総療法士数                                | 県内シェア | 人口10万当り | 偏差値*全国は標準偏差 | 薬剤師数                                 | 県内シェア | 人口10万当り | 偏差値*全国は標準偏差 |
|-------|--------------------------------------|-------|---------|-------------|--------------------------------------|-------|---------|-------------|
| 全国    | 139,385                              |       | 110     | (57)        | 311,289                              |       | 245     | (103)       |
| 福岡県   | 8,940                                | 6.4%  | 175     | 61          | 12,307                               | 4.0%  | 241     | 50          |
| 福岡・糸島 | 2,632                                | 29%   | 161     | 59          | 4,986                                | 41%   | 305     | 56          |
| 粕屋    | 467                                  | 5%    | 165     | 60          | 469                                  | 4%    | 165     | 42          |
| 宗像    | 185                                  | 2%    | 119     | 52          | 295                                  | 2%    | 190     | 45          |
| 筑紫    | 460                                  | 5%    | 106     | 49          | 873                                  | 7%    | 201     | 46          |
| 朝倉    | 135                                  | 2%    | 161     | 59          | 162                                  | 1%    | 193     | 45          |
| 久留米   | 1,057                                | 12%   | 232     | 71          | 1,178                                | 10%   | 258     | 51          |
| 八女・筑後 | 292                                  | 3%    | 220     | 69          | 255                                  | 2%    | 192     | 45          |
| 有明    | 621                                  | 7%    | 278     | 80          | 454                                  | 4%    | 203     | 46          |
| 飯塚    | 472                                  | 5%    | 260     | 76          | 403                                  | 3%    | 222     | 48          |
| 直方・鞍手 | 128                                  | 1%    | 117     | 51          | 185                                  | 2%    | 170     | 43          |
| 田川    | 186                                  | 2%    | 148     | 57          | 226                                  | 2%    | 179     | 44          |
| 北九州   | 2,073                                | 23%   | 189     | 64          | 2,479                                | 20%   | 226     | 48          |
| 京築    | 232                                  | 3%    | 126     | 53          | 342                                  | 3%    | 185     | 44          |
| 出典    | 平成29年医療施設(静態・動態)調査<br>厚生労働省 平成29年10月 |       |         |             | 平成30年医師・歯科医師・薬剤師調査<br>厚生労働省 平成30年12月 |       |         |             |

資\_図表 40-21 在宅医療施設数(在宅療養支援診療所、在宅療養支援病院、訪問看護ステーション)

| 二次医療圏 | 在宅療養支援診療所                |       |               |             | 在宅療養支援病院                 |       |               |             | 訪問看護ステーション                  |       |               |             |
|-------|--------------------------|-------|---------------|-------------|--------------------------|-------|---------------|-------------|-----------------------------|-------|---------------|-------------|
|       | 施設数                      | 県内シェア | 75歳以上1,000人当り | 偏差値*全国は標準偏差 | 施設数                      | 県内シェア | 75歳以上1,000人当り | 偏差値*全国は標準偏差 | 施設数                         | 県内シェア | 75歳以上1,000人当り | 偏差値*全国は標準偏差 |
| 全国    | 14,484                   |       | 0.9           | (0.4)       | 1,483                    |       | 0.1           | (0.1)       | 11,549                      |       | 0.7           | (0.2)       |
| 福岡県   | 823                      | 5.7%  | 1.3           | 59          | 88                       | 5.9%  | 0.1           | 57          | 495                         | 4.3%  | 0.8           | 53          |
| 福岡・糸島 | 247                      | 30%   | 1.6           | 65          | 22                       | 25%   | 0.1           | 57          | 160                         | 32%   | 1.0           | 64          |
| 粕屋    | 29                       | 4%    | 1.1           | 54          | 7                        | 8%    | 0.3           | 73          | 22                          | 4%    | 0.8           | 55          |
| 宗像    | 21                       | 3%    | 1.1           | 54          | 3                        | 3%    | 0.2           | 58          | 12                          | 2%    | 0.6           | 45          |
| 筑紫    | 44                       | 5%    | 1.1           | 54          | 7                        | 8%    | 0.2           | 61          | 32                          | 6%    | 0.8           | 53          |
| 朝倉    | 29                       | 4%    | 2.2           | 79          | 1                        | 1%    | 0.1           | 48          | 4                           | 1%    | 0.3           | 32          |
| 久留米   | 98                       | 12%   | 1.6           | 67          | 14                       | 16%   | 0.2           | 70          | 51                          | 10%   | 0.9           | 56          |
| 八女・筑後 | 38                       | 5%    | 1.8           | 71          | 2                        | 2%    | 0.1           | 51          | 9                           | 2%    | 0.4           | 38          |
| 有明    | 41                       | 5%    | 1.0           | 53          | 4                        | 5%    | 0.1           | 51          | 22                          | 4%    | 0.5           | 43          |
| 飯塚    | 22                       | 3%    | 0.8           | 48          | 3                        | 3%    | 0.1           | 52          | 24                          | 5%    | 0.9           | 57          |
| 直方・鞍手 | 21                       | 3%    | 1.1           | 56          | 0                        | 0%    | 0             | 37          | 14                          | 3%    | 0.8           | 52          |
| 田川    | 17                       | 2%    | 0.8           | 47          | 1                        | 1%    | 0.0           | 44          | 28                          | 6%    | 1.3           | 75          |
| 北九州   | 189                      | 23%   | 1.2           | 57          | 19                       | 22%   | 0.1           | 54          | 96                          | 19%   | 0.6           | 45          |
| 京築    | 27                       | 3%    | 1.0           | 52          | 5                        | 6%    | 0.2           | 62          | 21                          | 4%    | 0.8           | 52          |
| 出典    | 届出受理医療機関名簿 地方厚生局 令和元年12月 |       |               |             | 届出受理医療機関名簿 地方厚生局 令和元年12月 |       |               |             | 介護サービス情報公表システム 厚生労働省 令和元年6月 |       |               |             |

資\_図表 40-22 総高齢者施設・住宅定員数、介護保険施設定員(病床)数、高齢者住宅定員数

| 二次医療圏 | 総高齢者施設・住宅定員数              |       |               |             | 介護保険施設定員(病床)数                             |       |               |             | 高齢者住宅定員数                     |       |               |             |
|-------|---------------------------|-------|---------------|-------------|---|-------|---------------|-------------|------------------------------|-------|---------------|-------------|
|       | 施設数                       | 全国シェア | 75歳以上1,000人当り | 偏差値*全国は標準偏差 | 施設数                                       | 全国シェア | 75歳以上1,000人当り | 偏差値*全国は標準偏差 | 施設数                          | 全国シェア | 75歳以上1,000人当り | 偏差値*全国は標準偏差 |
| 全国    | 1,719,101                 |       | 105           | (17)        | 1,004,501                                 |       | 62            | (12)        | 714,600                      |       | 44            | (16)        |
| 福岡県   | 73,226                    | 4.3%  | 115           | 56          | 41,678                                    | 4.1%  | 66            | 53          | 31,548                       | 4.4%  | 50            | 54          |
| 福岡・糸島 | 19,417                    | 27%   | 124           | 61          | 9,635                                     | 23%   | 61            | 50          | 9,782                        | 31%   | 62            | 62          |
| 粕屋    | 3,021                     | 4%    | 111           | 54          | 1,842                                     | 4%    | 68            | 55          | 1,179                        | 4%    | 43            | 50          |
| 宗像    | 2,017                     | 3%    | 101           | 47          | 1,245                                     | 3%    | 62            | 51          | 772                          | 2%    | 39            | 47          |
| 筑紫    | 4,232                     | 6%    | 102           | 48          | 2,187                                     | 5%    | 53            | 43          | 2,045                        | 6%    | 49            | 53          |
| 朝倉    | 1,516                     | 2%    | 114           | 55          | 1,178                                     | 3%    | 88            | 72          | 338                          | 1%    | 25            | 38          |
| 久留米   | 6,120                     | 8%    | 102           | 48          | 3,377                                     | 8%    | 56            | 46          | 2,743                        | 9%    | 46            | 51          |
| 八女・筑後 | 2,239                     | 3%    | 106           | 51          | 1,579                                     | 4%    | 75            | 61          | 660                          | 2%    | 31            | 42          |
| 有明    | 3,974                     | 5%    | 99            | 46          | 2,729                                     | 7%    | 68            | 55          | 1,245                        | 4%    | 31            | 42          |
| 飯塚    | 3,563                     | 5%    | 128           | 63          | 2,209                                     | 5%    | 79            | 64          | 1,354                        | 4%    | 48            | 53          |
| 直方・鞍手 | 2,784                     | 4%    | 152           | 78          | 1,390                                     | 3%    | 76            | 61          | 1,394                        | 4%    | 76            | 70          |
| 田川    | 3,750                     | 5%    | 170           | 88          | 2,341                                     | 6%    | 106           | 86          | 1,409                        | 4%    | 64            | 63          |
| 北九州   | 17,109                    | 23%   | 107           | 51          | 9,949                                     | 24%   | 62            | 51          | 7,160                        | 23%   | 45            | 51          |
| 京築    | 3,484                     | 5%    | 126           | 62          | 2,017                                     | 5%    | 73            | 59          | 1,467                        | 5%    | 53            | 56          |
| 出典    | 介護保険施設定員(病床)数と高齢者住宅定員数の合計 |       |               |             | 老人保健施設(老健)定員数、特別養護老人ホーム(特養)定員数、介護療養病床数の合計 |       |               |             | 有料老人ホーム、軽費ホーム、グループホーム、サ高住の合計 |       |               |             |

資\_図表 40-23 老人保健施設(老健)定員数、特別養護老人ホーム(特養)定員数、介護療養病床数

| 二次医療圏 | 老人保健施設(老健)定員数  | 全国シェア<br>県内シェア | 75歳以上<br>1,000人<br>当り | 偏差値<br>*全国は<br>標準偏差 | 特別養護<br>老人ホーム<br>(特養)<br>定員数 | 全国シェア<br>県内シェア | 75歳以上<br>1,000人<br>当り | 偏差値<br>*全国は<br>標準偏差 | 介護療養<br>病床数 | 全国シェア<br>県内シェア | 75歳以上<br>1,000人<br>当り | 偏差値<br>*全国は<br>標準偏差 |
|-------|--|----------------|-----------------------|---------------------|------------------------------|----------------|-----------------------|---------------------|-------------|----------------|-----------------------|---------------------|
|       |  |                |                       |                     |                              |                |                       |                     |             |                |                       |                     |
| 全国    | 368,125  |                | 23                    | (6.0)               | 584,338                      |                | 36                    | (9.9)               | 52,038      |                | 3.2                   | (3.8)               |
| 福岡県   | 14,404   | 3.9%           | 23                    | 50                  | 23,521                       | 4.0%           | 37                    | 51                  | 3,753       | 7.2%           | 5.9                   | 57                  |
| 福岡・糸島 | 2,941  | 20%            | 19                    | 44                  | 5,854                        | 25%            | 37                    | 51                  | 840         | 22%            | 5.3                   | 56                  |
| 粕屋    | 585  | 4%             | 22                    | 48                  | 738                          | 3%             | 27                    | 41                  | 519         | 14%            | 19.1                  | 92                  |
| 宗像    | 345  | 2%             | 17                    | 41                  | 651                          | 3%             | 33                    | 47                  | 249         | 7%             | 12.5                  | 74                  |
| 筑紫    | 560  | 4%             | 13                    | 35                  | 1,187                        | 5%             | 29                    | 43                  | 440         | 12%            | 10.6                  | 69                  |
| 朝倉    | 548  | 4%             | 41                    | 81                  | 630                          | 3%             | 47                    | 62                  | 0           | 0%             | 0                     | 42                  |
| 久留米   | 1,260  | 9%             | 21                    | 47                  | 1,691                        | 7%             | 28                    | 42                  | 426         | 11%            | 7.1                   | 60                  |
| 八女・筑後 | 654  | 5%             | 31                    | 64                  | 925                          | 4%             | 44                    | 58                  | 0           | 0%             | 0                     | 42                  |
| 有明    | 1,158  | 8%             | 29                    | 61                  | 1,314                        | 6%             | 33                    | 47                  | 257         | 7%             | 6.4                   | 58                  |
| 飯塚    | 810  | 6%             | 29                    | 61                  | 1,282                        | 5%             | 46                    | 60                  | 117         | 3%             | 4.2                   | 53                  |
| 直方・鞍手 | 614  | 4%             | 33                    | 68                  | 630                          | 3%             | 34                    | 48                  | 146         | 4%             | 7.9                   | 62                  |
| 田川    | 780  | 5%             | 35                    | 71                  | 1,510                        | 6%             | 68                    | 83                  | 51          | 1%             | 2.3                   | 48                  |
| 北九州   | 3,243  | 23%            | 20                    | 46                  | 6,038                        | 26%            | 38                    | 52                  | 668         | 18%            | 4.2                   | 53                  |
| 京築    | 906  | 6%             | 33                    | 67                  | 1,071                        | 5%             | 39                    | 53                  | 40          | 1%             | 1.4                   | 45                  |
| 出典    | 令和元年6月 厚生労働省 介護サービス情報公表システムより株式会社ウエルネスが二次医療圏別に集計したもの |                |                       |                     |                              |                |                       |                     |             |                |                       |                     |

資\_図表 40-24 有料老人ホーム定員数、軽費ホーム定員数、グループホーム定員数

| 二次医療圏 | 有料老人ホーム  | 全国シェア<br>県内シェア | 75歳以上<br>1,000人<br>当り | 偏差値<br>*全国は<br>標準偏差 | 軽費<br>ホーム | 全国シェア<br>県内シェア | 75歳以上<br>1,000人<br>当り | 偏差値<br>*全国は<br>標準偏差 | グループ<br>ホーム | 全国シェア<br>県内シェア | 75歳以上<br>1,000人<br>当り | 偏差値<br>*全国は<br>標準偏差 |
|-------|--|----------------|-----------------------|---------------------|-----------|----------------|-----------------------|---------------------|-------------|----------------|-----------------------|---------------------|
|       |  |                |                       |                     |           |                |                       |                     |             |                |                       |                     |
| 全国    | 240,971  |                | 14.8                  | (10.9)              | 23,545    |                | 1.4                   | (2.1)               | 204,406     |                | 12.5                  | (5.7)               |
| 福岡県   | 11,788   | 4.9%           | 18.6                  | 53                  | 1,033     | 4.4%           | 1.6                   | 51                  | 9,836       | 4.8%           | 15.5                  | 55                  |
| 福岡・糸島 | 4,212  | 36%            | 26.8                  | 61                  | 135       | 13%            | 0.9                   | 47                  | 2,210       | 22%            | 14.1                  | 53                  |
| 粕屋    | 449  | 4%             | 16.6                  | 52                  | 40        | 4%             | 1.5                   | 50                  | 333         | 3%             | 12.3                  | 50                  |
| 宗像    | 326  | 3%             | 16.3                  | 51                  | 29        | 3%             | 1.5                   | 50                  | 189         | 2%             | 9.5                   | 45                  |
| 筑紫    | 931  | 8%             | 22.4                  | 57                  | 50        | 5%             | 1.2                   | 49                  | 447         | 5%             | 10.8                  | 47                  |
| 朝倉    | 43   | 0%             | 3.2                   | 39                  | 0         | 0%             | 0                     | 43                  | 126         | 1%             | 9.4                   | 45                  |
| 久留米   | 553  | 5%             | 9.2                   | 45                  | 60        | 6%             | 1.0                   | 48                  | 1,359       | 14%            | 22.7                  | 68                  |
| 八女・筑後 | 89   | 1%             | 4.2                   | 40                  | 0         | 0%             | 0                     | 43                  | 378         | 4%             | 17.9                  | 59                  |
| 有明    | 319  | 3%             | 8.0                   | 44                  | 20        | 2%             | 0.5                   | 46                  | 487         | 5%             | 12.2                  | 49                  |
| 飯塚    | 385  | 3%             | 13.8                  | 49                  | 80        | 8%             | 2.9                   | 57                  | 385         | 4%             | 13.8                  | 52                  |
| 直方・鞍手 | 473  | 4%             | 25.7                  | 60                  | 100       | 10%            | 5.4                   | 69                  | 432         | 4%             | 23.5                  | 69                  |
| 田川    | 312  | 3%             | 14.1                  | 49                  | 79        | 8%             | 3.6                   | 60                  | 774         | 8%             | 35.0                  | 89                  |
| 北九州   | 2,951  | 25%            | 18.5                  | 53                  | 340       | 33%            | 2.1                   | 53                  | 2,339       | 24%            | 14.7                  | 54                  |
| 京築    | 745  | 6%             | 27.0                  | 61                  | 100       | 10%            | 3.6                   | 60                  | 377         | 4%             | 13.7                  | 52                  |
| 出典    | 令和元年6月 厚生労働省 介護サービス情報公表システムより株式会社ウエルネスが二次医療圏別に集計したもの |                |                       |                     |           |                |                       |                     |             |                |                       |                     |

資\_図表 40-25 サービス付き高齢者専用賃貸住宅(サ高住) 定員数

| 二次医療圏 | サ高住<br>(全施設)            | 全国<br>シェア<br>県内<br>シェア | 75歳以上<br>1,000人<br>当り | 偏差値<br>*全国は<br>標準偏差 | サ高住(特定施設)  |                        |                       |                     | サ高住(非特定施設)   |                        |                       |                     |
|-------|-------------------------|------------------------|-----------------------|---------------------|--|------------------------|-----------------------|---------------------|--|------------------------|-----------------------|---------------------|
|       |                         |                        |                       |                     | サ高住<br>(特定<br>施設)  | 全国<br>シェア<br>県内<br>シェア | 75歳以上<br>1,000人<br>当り | 偏差値<br>*全国は<br>標準偏差 | サ高住<br>(非特定<br>施設)   | 全国<br>シェア<br>県内<br>シェア | 75歳以上<br>1,000人<br>当り | 偏差値<br>*全国は<br>標準偏差 |
| 全国    | 245,678                 |                        | 15.1                  | (7.4)               | 25,821   |                        | 1.6                   | (1.9)               | 219,857  |                        | 13.5                  | (7.1)               |
| 福岡県   | 8,891                   | 3.6%                   | 14.0                  | 49                  | 359  | 1.4%                   | 0.6                   | 45                  | 8,532  | 3.9%                   | 13.4                  | 50                  |
| 福岡・糸島 | 3,225                   | 36%                    | 20.5                  | 57                  | 0  | 0%                     | 0                     | 42                  | 3,225  | 38%                    | 20.5                  | 60                  |
| 粕屋    | 357                     | 4%                     | 13.2                  | 47                  | 0  | 0%                     | 0                     | 42                  | 357  | 4%                     | 13.2                  | 50                  |
| 宗像    | 228                     | 3%                     | 11.4                  | 45                  | 0  | 0%                     | 0                     | 42                  | 228  | 3%                     | 11.4                  | 47                  |
| 筑紫    | 617                     | 7%                     | 14.8                  | 50                  | 100  | 28%                    | 2.4                   | 54                  | 517  | 6%                     | 12.4                  | 49                  |
| 朝倉    | 169                     | 2%                     | 12.7                  | 47                  | 0  | 0%                     | 0                     | 42                  | 169  | 2%                     | 12.7                  | 49                  |
| 久留米   | 771                     | 9%                     | 12.9                  | 47                  | 0  | 0%                     | 0                     | 42                  | 771  | 9%                     | 12.9                  | 49                  |
| 八女・筑後 | 193                     | 2%                     | 9.2                   | 42                  | 45   | 13%                    | 2.1                   | 53                  | 148  | 2%                     | 7.0                   | 41                  |
| 有明    | 419                     | 5%                     | 10.5                  | 44                  | 0  | 0%                     | 0                     | 42                  | 419  | 5%                     | 10.5                  | 46                  |
| 飯塚    | 504                     | 6%                     | 18.0                  | 54                  | 0  | 0%                     | 0                     | 42                  | 504  | 6%                     | 18.0                  | 56                  |
| 直方・鞍手 | 389                     | 4%                     | 21.2                  | 58                  | 69   | 19%                    | 3.8                   | 61                  | 320  | 4%                     | 17.4                  | 56                  |
| 田川    | 244                     | 3%                     | 11.0                  | 45                  | 0  | 0%                     | 0                     | 42                  | 244  | 3%                     | 11.0                  | 47                  |
| 北九州   | 1,530                   | 17%                    | 9.6                   | 43                  | 145  | 40%                    | 0.9                   | 47                  | 1,385  | 16%                    | 8.7                   | 43                  |
| 京築    | 245                     | 3%                     | 8.9                   | 42                  | 0  | 0%                     | 0                     | 42                  | 245  | 3%                     | 8.9                   | 44                  |
| 出典    | サ高住(特定施設)とサ高住(非特定施設)の合計 |                        |                       |                     | 令和元年6月 国土交通省・厚生労働省 サービス付き高齢者向け住宅 情報提供システムより株式会社ウエルネスが二次医療圏別に集計したもの |                        |                       |                     | 令和元年6月 国土交通省・厚生労働省 サービス付き高齢者向け住宅 情報提供システムより株式会社ウエルネスが二次医療圏別に集計したもの |                        |                       |                     |

資\_図表 40-26 介護サービス従事看護師数(介護施設、訪問看護)(常勤換算)

| 二次医療圏 | 介護サー<br>ビス従事<br>看護師数                                 | 全国<br>シェア<br>県内<br>シェア | 75歳以上<br>1,000人<br>当り | 偏差値<br>*全国は<br>標準偏差 | 看護師数(施設)     |                        |                       |                     | 看護師数(訪問)     |                        |                       |                     |
|-------|--|------------------------|-----------------------|---------------------|--------------|------------------------|-----------------------|---------------------|--------------|------------------------|-----------------------|---------------------|
|       |  |                        |                       |                     | 看護師数<br>(施設) | 全国<br>シェア<br>県内<br>シェア | 75歳以上<br>1,000人<br>当り | 偏差値<br>*全国は<br>標準偏差 | 看護師数<br>(訪問) | 全国<br>シェア<br>県内<br>シェア | 75歳以上<br>1,000人<br>当り | 偏差値<br>*全国は<br>標準偏差 |
| 全国    | 174,893  |                        | 10.7                  | (2.2)               | 119,205      |                        | 7.3                   | (1.9)               | 55,688       |                        | 3.4                   | (1.2)               |
| 福岡県   | 7,936  | 4.5%                   | 12.5                  | 58                  | 5,483        | 4.6%                   | 8.6                   | 57                  | 2,453        | 4.4%                   | 3.9                   | 54                  |
| 福岡・糸島 | 2,331  | 29%                    | 14.8                  | 69                  | 1,507        | 27%                    | 9.6                   | 62                  | 824          | 34%                    | 5.2                   | 66                  |
| 粕屋    | 357  | 5%                     | 13.2                  | 61                  | 264          | 5%                     | 9.7                   | 63                  | 93           | 4%                     | 3.4                   | 50                  |
| 宗像    | 230  | 3%                     | 11.5                  | 54                  | 172          | 3%                     | 8.6                   | 57                  | 58           | 2%                     | 2.9                   | 46                  |
| 筑紫    | 480  | 6%                     | 11.6                  | 54                  | 292          | 5%                     | 7.0                   | 49                  | 188          | 8%                     | 4.5                   | 60                  |
| 朝倉    | 132  | 2%                     | 9.9                   | 46                  | 112          | 2%                     | 8.4                   | 56                  | 21           | 1%                     | 1.5                   | 34                  |
| 久留米   | 724  | 9%                     | 12.1                  | 56                  | 470          | 9%                     | 7.9                   | 53                  | 253          | 10%                    | 4.2                   | 57                  |
| 八女・筑後 | 226  | 3%                     | 10.7                  | 50                  | 161          | 3%                     | 7.6                   | 52                  | 65           | 3%                     | 3.1                   | 47                  |
| 有明    | 472  | 6%                     | 11.8                  | 55                  | 377          | 7%                     | 9.4                   | 61                  | 95           | 4%                     | 2.4                   | 41                  |
| 飯塚    | 349  | 4%                     | 12.5                  | 58                  | 253          | 5%                     | 9.1                   | 59                  | 96           | 4%                     | 3.4                   | 50                  |
| 直方・鞍手 | 249  | 3%                     | 13.5                  | 63                  | 193          | 4%                     | 10.5                  | 67                  | 56           | 2%                     | 3.0                   | 47                  |
| 田川    | 347  | 4%                     | 15.7                  | 73                  | 216          | 4%                     | 9.8                   | 63                  | 132          | 5%                     | 6.0                   | 72                  |
| 北九州   | 1,665  | 21%                    | 10.5                  | 49                  | 1,176        | 21%                    | 7.4                   | 50                  | 490          | 20%                    | 3.1                   | 47                  |
| 京築    | 373  | 5%                     | 13.5                  | 63                  | 290          | 5%                     | 10.5                  | 67                  | 83           | 3%                     | 3.0                   | 47                  |
| 出典    | 令和元年6月 厚生労働省 介護サービス情報公表システムより株式会社ウエルネスが二次医療圏別に集計したもの |                        |                       |                     |              |                        |                       |                     |              |                        |                       |                     |

資\_図表 40-27 介護サービス従事介護職員数(介護施設等、在宅介護)(常勤換算)

| 二次医療圏 | 介護サービス従事<br>介護職員<br>数                                | 全国<br>シェア<br>県内<br>シェア | 75歳以上<br>1,000人<br>当り | 偏差値<br>*全国は<br>標準偏差 | 介護職員<br>数<br>(介護施設<br>等) | 全国<br>シェア<br>県内<br>シェア | 75歳以上<br>1,000人<br>当り | 偏差値<br>*全国は<br>標準偏差 | 介護職員<br>数<br>(在宅) | 全国<br>シェア<br>県内<br>シェア | 75歳以上<br>1,000人<br>当り | 偏差値<br>*全国は<br>標準偏差 |
|-------|--|------------------------|-----------------------|---------------------|--------------------------|------------------------|-----------------------|---------------------|-------------------|------------------------|-----------------------|---------------------|
| 全国    | 1,513,115  |                        | 93                    | (11.3)              | 1,294,087                |                        | 79                    | (10.6)              | 219,028           |                        | 13.4                  | (5.3)               |
| 福岡県   | 60,509   | 4.0%                   | 95                    | 52                  | 52,001                   | 4.0%                   | 82                    | 52                  | 8,508             | 3.9%                   | 13.4                  | 50                  |
| 福岡・糸島 | 15,640   | 26%                    | 100                   | 56                  | 12,877                   | 25%                    | 82                    | 53                  | 2,763             | 32%                    | 17.6                  | 58                  |
| 粕屋    | 2,137  | 4%                     | 79                    | 38                  | 1,930                    | 4%                     | 71                    | 42                  | 207               | 2%                     | 7.6                   | 39                  |
| 宗像    | 1,673  | 3%                     | 84                    | 42                  | 1,496                    | 3%                     | 75                    | 46                  | 178               | 2%                     | 8.9                   | 41                  |
| 筑紫    | 3,326  | 5%                     | 80                    | 39                  | 2,885                    | 6%                     | 69                    | 41                  | 441               | 5%                     | 10.6                  | 45                  |
| 朝倉    | 1,297  | 2%                     | 97                    | 54                  | 1,250                    | 2%                     | 94                    | 64                  | 46                | 1%                     | 3.5                   | 31                  |
| 久留米   | 6,055  | 10%                    | 101                   | 58                  | 5,478                    | 11%                    | 92                    | 62                  | 577               | 7%                     | 9.6                   | 43                  |
| 八女・筑後 | 2,074  | 3%                     | 98                    | 55                  | 1,853                    | 4%                     | 88                    | 58                  | 220               | 3%                     | 10.5                  | 44                  |
| 有明    | 3,821  | 6%                     | 95                    | 52                  | 3,362                    | 6%                     | 84                    | 54                  | 459               | 5%                     | 11.5                  | 46                  |
| 飯塚    | 2,784  | 5%                     | 100                   | 56                  | 2,294                    | 4%                     | 82                    | 53                  | 490               | 6%                     | 17.5                  | 58                  |
| 直方・鞍手 | 1,977  | 3%                     | 108                   | 63                  | 1,738                    | 3%                     | 95                    | 64                  | 239               | 3%                     | 13.0                  | 49                  |
| 田川    | 2,971  | 5%                     | 134                   | 87                  | 2,357                    | 5%                     | 107                   | 76                  | 614               | 7%                     | 27.8                  | 77                  |
| 北九州   | 14,227   | 24%                    | 89                    | 47                  | 12,235                   | 24%                    | 77                    | 48                  | 1,993             | 23%                    | 12.5                  | 48                  |
| 京築    | 2,527  | 4%                     | 92                    | 49                  | 2,245                    | 4%                     | 81                    | 52                  | 282               | 3%                     | 10.2                  | 44                  |
| 出典    | 令和元年6月 厚生労働省 介護サービス情報公表システムより株式会社ウエルネスが二次医療圏別に集計したもの |                        |                       |                     |                          |                        |                       |                     |                   |                        |                       |                     |

資\_図表 40-28 在宅医療・介護サービス利用者数(月間)

| 二次医療圏 | 在宅医療<br>利用者数   | 全国<br>シェア<br>県内<br>シェア | 75歳以上<br>1,000人<br>当り | 偏差値<br>*全国は<br>標準偏差 | 訪問看護<br>利用者数 | 全国<br>シェア<br>県内<br>シェア | 75歳以上<br>1,000人<br>当り | 偏差値<br>*全国は<br>標準偏差 | 訪問介護<br>利用者数 | 全国<br>シェア<br>県内<br>シェア | 75歳以上<br>1,000人<br>当り | 偏差値<br>*全国は<br>標準偏差 |
|-------|--|------------------------|-----------------------|---------------------|--------------|------------------------|-----------------------|---------------------|--------------|------------------------|-----------------------|---------------------|
| 全国    | 1,228,040  |                        | 75                    | (35)                | 552,189      |                        | 34                    | (14)                | 1,116,943    |                        | 68                    | (24)                |
| 福岡県   | 53,408   | 4.3%                   | 84                    | 53                  | 16,440       | 3.0%                   | 26                    | 44                  | 42,157       | 3.8%                   | 66                    | 49                  |
| 福岡・糸島 | 22,095   | 41%                    | 141                   | 69                  | 5,853        | 36%                    | 37                    | 52                  | 13,634       | 32%                    | 87                    | 58                  |
| 粕屋    | 1,692  | 3%                     | 62                    | 46                  | 882          | 5%                     | 33                    | 49                  | 1,037        | 2%                     | 38                    | 37                  |
| 宗像    | 1,348  | 3%                     | 68                    | 48                  | 291          | 2%                     | 15                    | 36                  | 1,237        | 3%                     | 62                    | 47                  |
| 筑紫    | 2,455  | 5%                     | 59                    | 45                  | 953          | 6%                     | 23                    | 42                  | 2,272        | 5%                     | 55                    | 44                  |
| 朝倉    | 765  | 1%                     | 57                    | 45                  | 153          | 1%                     | 11                    | 34                  | 289          | 1%                     | 22                    | 30                  |
| 久留米   | 3,956  | 7%                     | 66                    | 47                  | 1,449        | 9%                     | 24                    | 43                  | 2,515        | 6%                     | 42                    | 39                  |
| 八女・筑後 | 864  | 2%                     | 41                    | 40                  | 310          | 2%                     | 15                    | 36                  | 761          | 2%                     | 36                    | 36                  |
| 有明    | 2,019  | 4%                     | 50                    | 43                  | 656          | 4%                     | 16                    | 38                  | 1,823        | 4%                     | 46                    | 40                  |
| 飯塚    | 2,489  | 5%                     | 89                    | 54                  | 553          | 3%                     | 20                    | 40                  | 1,988        | 5%                     | 71                    | 51                  |
| 直方・鞍手 | 1,508  | 3%                     | 82                    | 52                  | 394          | 2%                     | 21                    | 41                  | 1,229        | 3%                     | 67                    | 49                  |
| 田川    | 1,146  | 2%                     | 52                    | 43                  | 826          | 5%                     | 37                    | 53                  | 1,981        | 5%                     | 90                    | 59                  |
| 北九州   | 11,435   | 21%                    | 72                    | 49                  | 3,590        | 22%                    | 23                    | 42                  | 12,196       | 29%                    | 77                    | 53                  |
| 京築    | 1,636  | 3%                     | 59                    | 45                  | 530          | 3%                     | 19                    | 40                  | 1,195        | 3%                     | 43                    | 39                  |
| 出典    | 令和元年6月 厚生労働省 介護サービス情報公表システムより株式会社ウエルネスが二次医療圏別に集計したもの |                        |                       |                     |              |                        |                       |                     |              |                        |                       |                     |

資\_図表 40-29 総人口の推移と医療需要の増減(医療費ベース)

| 二次医療圏 | 地域タイプ   | 総人口(2005→2015→2025) |             |                     |               |                     | 医療需要推移(医療費ベース)<br>(2005→2015→2025) |                     |                     |
|-------|---|---------------------|-------------|---------------------|---------------|---------------------|------------------------------------|---------------------|---------------------|
|       |   | 2005年               | 2015年       | 2005→<br>15年<br>増減率 | 2025年<br>(推計) | 2005→<br>25年<br>増減率 | 2005→<br>15年<br>増減率                | 2015→<br>25年<br>増減率 | 2005→<br>25年<br>増減率 |
| 全国    |   | 127,767,994         | 127,094,745 | -1%                 | 122,544,102   | -4%                 | 13%                                | 5%                  | 18%                 |
| 福岡県   |   | 5,049,908           | 5,101,556   | 1%                  | 5,042,774     | 0%                  | 13%                                | 8%                  | 22%                 |
| 福岡・糸島 | 大都市型  | 1,499,253           | 1,635,156   | 9%                  | 1,736,389     | 16%                 | 23%                                | 16%                 | 43%                 |
| 粕屋    | 地方都市型   | 261,212             | 283,544     | 9%                  | 292,367       | 12%                 | 21%                                | 13%                 | 37%                 |
| 宗像    | 地方都市型   | 149,825             | 155,297     | 4%                  | 161,232       | 8%                  | 17%                                | 13%                 | 33%                 |
| 筑紫    | 地方都市型   | 412,780             | 433,521     | 5%                  | 442,513       | 7%                  | 20%                                | 14%                 | 37%                 |
| 朝倉    | 地方都市型   | 91,487              | 83,924      | -8%                 | 75,598        | -17%                | 2%                                 | 1%                  | 3%                  |
| 久留米   | 地方都市型   | 465,712             | 456,196     | -2%                 | 441,706       | -5%                 | 11%                                | 6%                  | 17%                 |
| 八女・筑後 | 地方都市型   | 141,354             | 132,930     | -6%                 | 122,211       | -14%                | 4%                                 | 0%                  | 4%                  |
| 有明    | 地方都市型   | 249,001             | 223,276     | -10%                | 196,171       | -21%                | 1%                                 | -3%                 | -2%                 |
| 飯塚    | 地方都市型   | 193,821             | 181,385     | -6%                 | 165,687       | -15%                | 4%                                 | 1%                  | 5%                  |
| 直方・鞍手 | 地方都市型   | 115,584             | 109,075     | -6%                 | 99,271        | -14%                | 6%                                 | -1%                 | 5%                  |
| 田川    | 地方都市型   | 140,736             | 126,104     | -10%                | 107,739       | -23%                | 1%                                 | -6%                 | -5%                 |
| 北九州   | 大都市型  | 1,137,622           | 1,096,744   | -4%                 | 1,031,764     | -9%                 | 10%                                | 3%                  | 13%                 |
| 京築    | 地方都市型   | 191,521             | 184,404     | -4%                 | 170,126       | -11%                | 8%                                 | 1%                  | 9%                  |
| 出典    | <人口(2005年)>平成17年国勢調査 都道府県・市区町村別統計表(男女別人口,年齢(3区分)・割合,就業者数,居間人口など)<br><人口(2015年)>平成27年国勢調査 人口等基本集計 平成27年10月<br><人口(2025年)>日本の地域別将来推計人口 国立社会保障・人口問題研究所 平成30年3月<br>※医療需要は(0~64歳人口)+(65~74歳人口)×3.0+(75歳以上人口)×4.9で算出。 |                     |             |                     |               |                     |                                    |                     |                     |

資\_図表 40-30 病院数の推移

| 二次医療圏 | 2004年   |                 |                     | 2018年 |                 |                     | 2004→2018増減 |      |
|-------|---|-----------------|---------------------|-------|-----------------|---------------------|-------------|------|
|       | 数   | 人口<br>10万<br>当り | 偏差値<br>*全国は<br>標準偏差 | 数     | 人口<br>10万<br>当り | 偏差値<br>*全国は<br>標準偏差 | 増減数         | 増減率  |
| 全国    | 9,077   | 7.1             | (3.9)               | 8,372 | 6.6             | (3.9)               | -705        | -8%  |
| 福岡県   | 481   | 9.5             | 56                  | 460   | 9.0             | 56                  | -21         | -4%  |
| 福岡・糸島 | 131   | 8.7             | 54                  | 122   | 7.5             | 52                  | -9          | -7%  |
| 粕屋    | 26  | 10.0            | 57                  | 26    | 9.2             | 57                  | 0           | 0%   |
| 宗像    | 14  | 9.3             | 56                  | 14    | 9.0             | 56                  | 0           | 0%   |
| 筑紫    | 28  | 6.8             | 49                  | 27    | 6.2             | 49                  | -1          | -4%  |
| 朝倉    | 9   | 9.8             | 57                  | 8     | 9.5             | 57                  | -1          | -11% |
| 久留米   | 49  | 10.5            | 59                  | 49    | 10.7            | 61                  | 0           | 0%   |
| 八女・筑後 | 14  | 9.9             | 57                  | 14    | 10.5            | 60                  | 0           | 0%   |
| 有明    | 34  | 13.7            | 67                  | 33    | 14.8            | 71                  | -1          | -3%  |
| 飯塚    | 24  | 12.4            | 64                  | 22    | 12.1            | 64                  | -2          | -8%  |
| 直方・鞍手 | 13  | 11.2            | 61                  | 12    | 11.0            | 61                  | -1          | -8%  |
| 田川    | 17  | 12.1            | 63                  | 16    | 12.7            | 65                  | -1          | -6%  |
| 北九州   | 105   | 9.2             | 56                  | 103   | 9.4             | 57                  | -2          | -2%  |
| 京築    | 17  | 8.9             | 55                  | 14    | 7.6             | 53                  | -3          | -18% |
| 出典    | <病院数2004年>平成16年医療施設調査 厚生労働省 平成16年10月<br><病院数2018年>平成30年医療施設(静態・動態)調査 厚生労働省 平成30年10月 |                 |                     |       |                 |                     |             |      |

資\_図表 40-31 診療所数の推移

| 二次医療圏 | 2004年   |                 |                     | 2018年   |                 |                     | 2004→2018増減 |      |
|-------|---|-----------------|---------------------|---------|-----------------|---------------------|-------------|------|
|       | 数   | 人口<br>10万<br>当り | 偏差値<br>*全国は<br>標準偏差 | 数       | 人口<br>10万<br>当り | 偏差値<br>*全国は<br>標準偏差 | 増減数         | 増減率  |
| 全国    | 97,051  | 76              | (20)                | 102,105 | 80              | (19)                | 5,054       | 5%   |
| 福岡県   | 4,357   | 86              | 55                  | 4,699   | 92              | 56                  | 342         | 8%   |
| 福岡・糸島 | 1,372   | 92              | 58                  | 1,658   | 101             | 61                  | 286         | 21%  |
| 粕屋    | 135   | 52              | 38                  | 174     | 61              | 40                  | 39          | 29%  |
| 宗像    | 94  | 63              | 43                  | 119     | 77              | 48                  | 25          | 27%  |
| 筑紫    | 248   | 60              | 42                  | 297     | 69              | 44                  | 49          | 20%  |
| 朝倉    | 75  | 82              | 53                  | 74      | 88              | 54                  | -1          | -1%  |
| 久留米   | 433   | 93              | 58                  | 458     | 100             | 61                  | 25          | 6%   |
| 八女・筑後 | 120   | 85              | 54                  | 122     | 92              | 56                  | 2           | 2%   |
| 有明    | 244   | 98              | 61                  | 211     | 95              | 57                  | -33         | -14% |
| 飯塚    | 167   | 86              | 55                  | 164     | 90              | 55                  | -3          | -2%  |
| 直方・鞍手 | 100   | 87              | 55                  | 101     | 93              | 56                  | 1           | 1%   |
| 田川    | 112   | 80              | 52                  | 109     | 86              | 53                  | -3          | -3%  |
| 北九州   | 1,109   | 97              | 61                  | 1,054   | 96              | 58                  | -55         | -5%  |
| 京築    | 148   | 77              | 51                  | 158     | 86              | 53                  | 10          | 7%   |
| 出典    | <診療所数2004年>平成16年医療施設調査 厚生労働省 平成16年10月<br><診療所数2018年>平成30年医療施設(静態・動態)調査 厚生労働省 平成30年10月 |                 |                     |         |                 |                     |             |      |

資\_図表 40-32 医師数の推移

| 二次医療圏 | 2004年  |                 |                     | 2018年   |                 |                     | 2004→2018増減 |     |
|-------|--|-----------------|---------------------|---------|-----------------|---------------------|-------------|-----|
|       | 数  | 人口<br>10万<br>当り | 偏差値<br>*全国は<br>標準偏差 | 数       | 人口<br>10万<br>当り | 偏差値<br>*全国は<br>標準偏差 | 増減数         | 増減率 |
| 全国    | 270,371  | 212             | (84)                | 311,963 | 245             | (92)                | 41,592      | 15% |
| 福岡県   | 13,556   | 268             | 57                  | 15,454  | 303             | 56                  | 1,898       | 14% |
| 福岡・糸島 | 4,830  | 322             | 63                  | 5,981   | 366             | 63                  | 1,151       | 24% |
| 粕屋    | 386  | 148             | 42                  | 528     | 186             | 44                  | 142         | 37% |
| 宗像    | 217  | 145             | 42                  | 269     | 173             | 42                  | 52          | 24% |
| 筑紫    | 680  | 165             | 44                  | 840     | 194             | 44                  | 160         | 24% |
| 朝倉    | 158  | 173             | 45                  | 157     | 187             | 44                  | -1          | -1% |
| 久留米   | 1,894  | 407             | 73                  | 2,023   | 443             | 72                  | 129         | 7%  |
| 八女・筑後 | 282  | 199             | 49                  | 306     | 230             | 48                  | 24          | 9%  |
| 有明    | 596  | 239             | 53                  | 562     | 252             | 51                  | -34         | -6% |
| 飯塚    | 476  | 246             | 54                  | 602     | 332             | 59                  | 126         | 26% |
| 直方・鞍手 | 207  | 179             | 46                  | 190     | 174             | 42                  | -17         | -8% |
| 田川    | 269  | 191             | 48                  | 244     | 193             | 44                  | -25         | -9% |
| 北九州   | 3,302  | 290             | 59                  | 3,480   | 317             | 58                  | 178         | 5%  |
| 京築    | 259  | 135             | 41                  | 272     | 148             | 39                  | 13          | 5%  |
| 出典    | <総医師数2004年>平成16年医師・歯科医師・薬剤師調査 厚生労働省 平成16年12月<br><総医師数2018年>平成30年医師・歯科医師・薬剤師調査 厚生労働省 平成30年12月 |                 |                     |         |                 |                     |             |     |

資\_図表 40-33 総病床数(精神科を含む)の推移

| 二次医療圏 | 2004年   |                |                     | 2018年     |                |                     | 2004→2018増減 |      |
|-------|---|----------------|---------------------|-----------|----------------|---------------------|-------------|------|
|       | 数   | 人口<br>1万<br>当り | 偏差値<br>*全国は<br>標準偏差 | 数         | 人口<br>1万<br>当り | 偏差値<br>*全国は<br>標準偏差 | 増減数         | 増減率  |
| 全国    | 1,812,554   | 142            | (56)                | 1,641,407 | 129            | (53)                | -171,147    | -9%  |
| 福岡県   | 101,039   | 200            | 60                  | 92,476    | 181            | 60                  | -8,563      | -8%  |
| 福岡・糸島 | 26,329  | 176            | 56                  | 24,577    | 150            | 54                  | -1,752      | -7%  |
| 粕屋    | 5,071   | 194            | 59                  | 4,860     | 171            | 58                  | -211        | -4%  |
| 宗像    | 2,810   | 188            | 58                  | 2,682     | 173            | 58                  | -128        | -5%  |
| 筑紫    | 5,837   | 141            | 50                  | 5,460     | 126            | 49                  | -377        | -6%  |
| 朝倉    | 1,716   | 188            | 58                  | 1,420     | 169            | 58                  | -296        | -17% |
| 久留米   | 11,336  | 243            | 68                  | 10,140    | 222            | 68                  | -1,196      | -11% |
| 八女・筑後 | 2,803   | 198            | 60                  | 2,463     | 185            | 61                  | -340        | -12% |
| 有明    | 7,012   | 282            | 75                  | 6,405     | 287            | 80                  | -607        | -9%  |
| 飯塚    | 4,731   | 244            | 68                  | 4,146     | 229            | 69                  | -585        | -12% |
| 直方・鞍手 | 2,357   | 204            | 61                  | 2,052     | 188            | 61                  | -305        | -13% |
| 田川    | 3,783   | 269            | 73                  | 3,383     | 268            | 76                  | -400        | -11% |
| 北九州   | 23,901  | 210            | 62                  | 22,190    | 202            | 64                  | -1,711      | -7%  |
| 京築    | 3,353   | 175            | 56                  | 2,698     | 146            | 53                  | -655        | -20% |
| 出典    | <総病床数2004年>平成16年医療施設調査 厚生労働省 平成16年10月<br><総病床数2018年>平成30年医療施設(静態・動態)調査 厚生労働省 平成30年10月 |                |                     |           |                |                     |             |      |

資\_図表 40-34 一般病床数(病院+診療所)の推移

| 二次医療圏 | 2004年   |                |                     | 2018年   |                |                     | 2004→2018増減 |      |
|-------|---|----------------|---------------------|---------|----------------|---------------------|-------------|------|
|       | 数   | 人口<br>1万<br>当り | 偏差値<br>*全国は<br>標準偏差 | 数       | 人口<br>1万<br>当り | 偏差値<br>*全国は<br>標準偏差 | 増減数         | 増減率  |
| 全国    | 1,068,821   | 84             | (28)                | 977,056 | 77             | (26)                | -91,765     | -9%  |
| 福岡県   | 51,820  | 103            | 57                  | 49,778  | 98             | 58                  | -2,042      | -4%  |
| 福岡・糸島 | 15,066  | 100            | 56                  | 15,006  | 92             | 56                  | -60         | 0%   |
| 粕屋    | 2,010   | 77             | 48                  | 2,462   | 87             | 54                  | 452         | 22%  |
| 宗像    | 974   | 65             | 43                  | 1,023   | 66             | 46                  | 49          | 5%   |
| 筑紫    | 2,771   | 67             | 44                  | 2,587   | 60             | 43                  | -184        | -7%  |
| 朝倉    | 829   | 91             | 52                  | 707     | 84             | 53                  | -122        | -15% |
| 久留米   | 6,492   | 139            | 70                  | 5,591   | 123            | 68                  | -901        | -14% |
| 八女・筑後 | 1,427   | 101            | 56                  | 1,157   | 87             | 54                  | -270        | -19% |
| 有明    | 3,523   | 141            | 70                  | 3,365   | 151            | 79                  | -158        | -4%  |
| 飯塚    | 2,941   | 152            | 74                  | 2,656   | 146            | 77                  | -285        | -10% |
| 直方・鞍手 | 874   | 76             | 47                  | 753     | 69             | 47                  | -121        | -14% |
| 田川    | 1,334   | 95             | 54                  | 1,212   | 96             | 57                  | -122        | -9%  |
| 北九州   | 12,465  | 110            | 59                  | 12,287  | 112            | 64                  | -178        | -1%  |
| 京築    | 1,114   | 58             | 41                  | 972     | 53             | 41                  | -142        | -13% |
| 出典    | <一般病床数2004年>平成16年医療施設調査 厚生労働省 平成16年10月<br><一般病床数2018年>平成30年医療施設(静態・動態)調査 厚生労働省 平成30年10月 |                |                     |         |                |                     |             |      |



資\_図表 40-35 療養病床数(病院+診療所)の推移

| 二次医療圏 | 2004年   |                       |                     | 2018年   |                       |                     | 2004→2018増減 |      |
|-------|---|-----------------------|---------------------|---------|-----------------------|---------------------|-------------|------|
|       | 数   | 75歳以上<br>1,000人<br>当り | 偏差値<br>*全国は<br>標準偏差 | 数       | 75歳以上<br>1,000人<br>当り | 偏差値<br>*全国は<br>標準偏差 | 増減数         | 増減率  |
| 全国    | 373,823   | 32                    | (18)                | 328,015 | 20                    | (11)                | -45,808     | -12% |
| 福岡県   | 26,543  | 57                    | 64                  | 21,366  | 34                    | 62                  | -5,177      | -20% |
| 福岡・糸島 | 6,526   | 64                    | 68                  | 5,120   | 33                    | 61                  | -1,406      | -22% |
| 粕屋    | 1,914   | 103                   | 90                  | 1,324   | 49                    | 76                  | -590        | -31% |
| 宗像    | 868   | 60                    | 66                  | 691     | 35                    | 63                  | -177        | -20% |
| 筑紫    | 1,755   | 67                    | 70                  | 1,558   | 37                    | 66                  | -197        | -11% |
| 朝倉    | 529   | 46                    | 58                  | 373     | 28                    | 57                  | -156        | -29% |
| 久留米   | 2,644   | 60                    | 66                  | 2,491   | 42                    | 69                  | -153        | -6%  |
| 八女・筑後 | 912   | 53                    | 62                  | 840     | 40                    | 68                  | -72         | -8%  |
| 有明    | 1,667   | 50                    | 60                  | 1,352   | 34                    | 62                  | -315        | -19% |
| 飯塚    | 770   | 33                    | 50                  | 629     | 23                    | 52                  | -141        | -18% |
| 直方・鞍手 | 640   | 43                    | 56                  | 539     | 29                    | 58                  | -101        | -16% |
| 田川    | 440   | 23                    | 45                  | 414     | 19                    | 49                  | -26         | -6%  |
| 北九州   | 6,581   | 57                    | 64                  | 5,209   | 33                    | 61                  | -1,372      | -21% |
| 京築    | 1,297   | 60                    | 66                  | 826     | 30                    | 59                  | -471        | -36% |
| 出典    | <一般病床数2004年>平成16年医療施設調査 厚生労働省 平成16年10月<br><一般病床数2018年>平成30年医療施設(静態・動態)調査 厚生労働省 平成30年10月 |                       |                     |         |                       |                     |             |      |

# 40-1. ふくおか いとじま 福岡・糸島医療圏

構成市区町村 [東区](#) [博多区](#) [中央区](#) [南区](#)  
[西区](#) [城南区](#) [早良区](#) [糸島市](#)

※日本医師会JMAP(地域医療情報システム)で地域別の人口動態、医療機関、介護施設の情報を参照可能  
<http://jmap.jp/> ネットで閲覧の場合、地域名をクリックするとリンク先に移動します。

人口分布 (1km<sup>2</sup>区画単位)

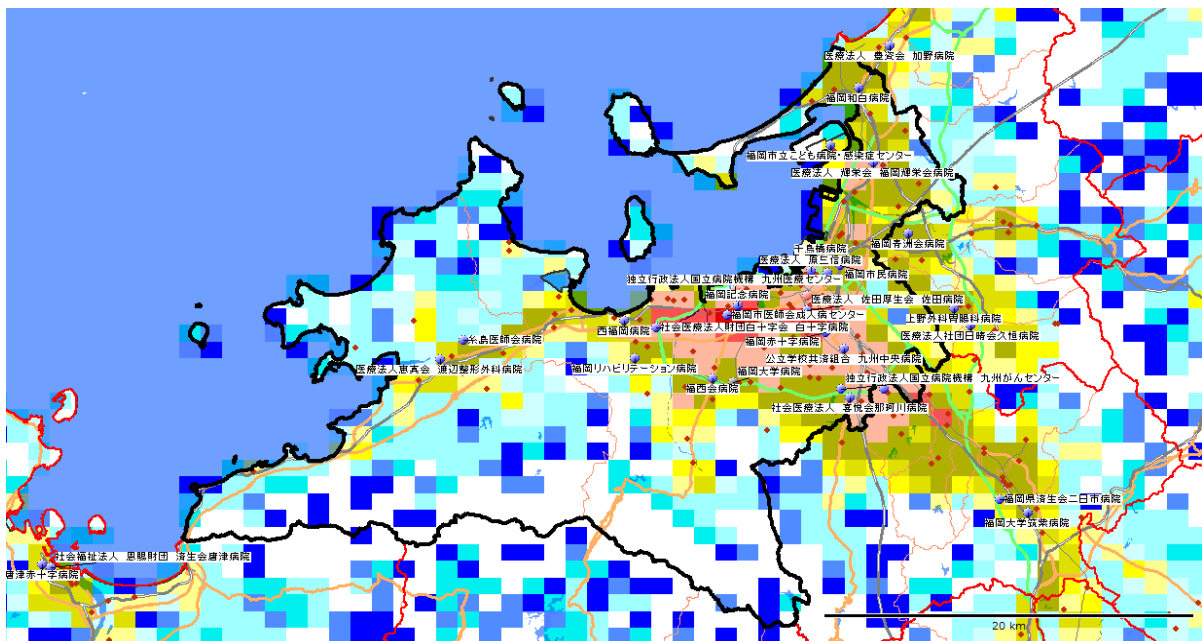

1km<sup>2</sup>区画(1km<sup>2</sup>メッシュ)で分割した各区画内の居住人口。赤色系統は人口が多く(10,000人/km<sup>2</sup>以上)、黄色系統は中間レベル(1,000~10,000人/km<sup>2</sup>)、青色系統は人口が少ない(1,000人/km<sup>2</sup>未満)。白色は非居住地。  
 出所：国勢調査(平成22年、総務省)地図情報GIS Market Analyzer ver.3.7 地図 PAREAシリーズ

区画内人口(1平方キロ)

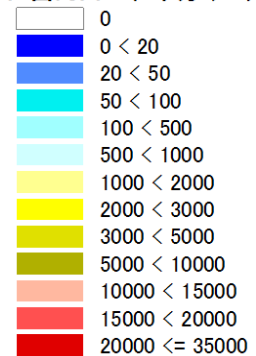

DPC病院



● 一般病院

## (福岡・糸島医療圏) 1. 地域ならびに医療介護資源の総括

(参照：資料編の図表)

### 【地域の概要】

**\*人口、面積など：** 福岡・糸島(福岡市東区)は、総人口約1,635千人(2015年)、面積559km<sup>2</sup>、人口密度は2,925人/km<sup>2</sup>の大都市型二次医療圏である。

**\*人口の将来予測：** 福岡・糸島の総人口は2025年に1,736千人へと増加し(2015年比+6%)、2040年に1,756千人へと増加する(2025年比+1%)ことが予想される。一方、75歳以上人口は、2015年の157千人が、2025年にかけて241千人へと増加し(2015年比+54%)、2040年には296千人へと増加する(2025年比+23%)ことが予想される。

**\*医療費と介護給付費：** 福岡・糸島の一人当たり医療費(国保)は327千円(偏差値44)、介護給付費は263千円(偏差値52)であり、医療費は低いが、介護給付費は全国平均レベルである。

### 【医療の現状】

**\*入院医療の充実度：** 福岡・糸島の一人当たり急性期医療密度指数は1.25、一人当たり慢性期医療密度指数は1.82で、急性期の医療も慢性期の医療も充実している。

**\*医師・看護師の現状：** 総医師数の偏差値が63(病院医師数62、診療所医師数62)と、総医師数、病院医師数、診療所医師数ともに多い。総看護師数の偏差値は62と多い。

**\*一般病床等の現状：** 人口当たりの一般病床の偏差値は55で、一般病床はやや多い。全身麻酔数の偏差値は66と非常に多い。福岡・糸島には、年間全身麻酔件数が2000例以上の九州中央病院(Ⅲ群)、浜の町病院(Ⅲ群)、原三信病院(Ⅲ群)、福岡市立こども病院(Ⅲ群)、NHQ九州医療センター(Ⅱ群・救命)、福岡赤十字病院(Ⅱ群)、福岡県済生会福岡総合病院(Ⅱ群・救命)、九州大学病院(Ⅰ群・救命)、福岡大学病院(Ⅰ群・救命)、1000例以上のNHQ九州がんセンター(Ⅲ群)、福岡記念病院(Ⅲ群)、福岡和白病院(Ⅱ群)、500例以上の白十字病院(Ⅲ群)、福岡リハビリテーション病院(Ⅲ群)、福西会病院(Ⅲ群)、佐田病院(Ⅲ群)、福岡市民病院(Ⅲ群)がある。

**\*療養病床の現状：** 人口当たりの療養病床の偏差値は52と療養病床数は全国平均レベルである。

**\*リハビリの現状：** 総療法士数は偏差値59と多く、回復期病床数は偏差値57と多い。

**\*精神病床の現状：** 人口当たりの精神病床の偏差値は50で精神病床数は全国平均レベルである。

**\*診療所の現状：** 人口当たりの診療所数の偏差値は61で診療所数は多い。

### 【介護施設や在宅ケアの現状】

**\*介護施設の現状：** 福岡・糸島の総高齢者施設・住宅定員数(介護療養病床含む)合計は、19,417人(75歳以上1,000人当たりの偏差値61)と全国平均レベルを上回る。そのうち、介護保険施設の定員が9,635床(偏差値50)、高齢者住宅等が9,782床(偏差値62)である。介護保険施設は全国平均レベルであるが、高齢者住宅等は全国平均レベルを上回る。また、介護職員(介護施設等)の合計は、12,877人(75歳以上1,000人当たりの偏差値53)で、75歳以上人口当たりでは全国平均レベルをやや上回る。

施設別の75歳以上1,000人当たり定員数の偏差値は、老人保健施設44、特別養護老人ホーム51、介護療養型医療施設56、有料老人ホーム61、軽費ホーム47、グループホーム53、サ高住57である。

**\*在宅ケアの現状：** 在宅療養支援診療所は偏差値65と多く、在宅療養支援病院は偏差値57と多い。また、訪問看護ステーションは偏差値64と多い。介護職員(在宅)の合計は、2,763人(75歳以上1,000人当たりの偏差値58)で、75歳以上人口当たりでは全国平均レベルを上回る。

**\*介護の2025年の需要予測：** 2025年の介護充足度指数は-23%であり、2025年に現在の全国平均レベルの高齢者施設・住宅の定員を確保するには、高齢者施設・住宅の増設、あるいは相当する在宅のインフラ整備が必要である。

## (福岡・糸島医療圏) 2. 推移

## 【人口と医療需要】

福岡・糸島医療圏の総人口は、2005年1,499,253人が、2015年に1,635,156人と9%増加し、2025年の人口が1,736,389人と予測され、2005年→2025年の間に16%程度の増加が予測されている。

医療の需要（医療費ベース）は、2005年から2015年に23%増加し、2015年から2025年にかけて16%程度の増加が予測される。

## 【病院数、診療所数、総病床数、医師数の推移】

2004年の病院数が131(人口10万人当たり8.7病院(全国平均7.1)偏差値54)であったが、2018年に122(人口10万人当たり7.5病院(全国平均6.6)偏差値52)となり、14年間で9病院が減少した。

2004年の診療所数が1,372(人口10万人当たり92診療所(全国平均76)偏差値58)であったが、2018年に1,658(人口10万人当たり101診療所(全国平均80)偏差値61)と、286診療所が増加した。

2004年の総病床数が26,329床(人口1万人当たり176(全国平均142)偏差値56)であったが、2018年に24,577床(人口1万人当たり150(全国平均129)偏差値54)と、1,752床の減少、率にして7%の減少(全国平均9%の減少)が見られた。

2004年には病院と診療所合わせての総医師数が4,830人(人口10万人当たり322人(全国平均212人)偏差値63)であったが、2018年に5,981人(人口10万人当たり366人(全国平均245人)偏差値63)と、1,151人の増加、率にして24%の増加(全国平均15%の増加)が見られた。

人口当たり医師数・総病床数の推移

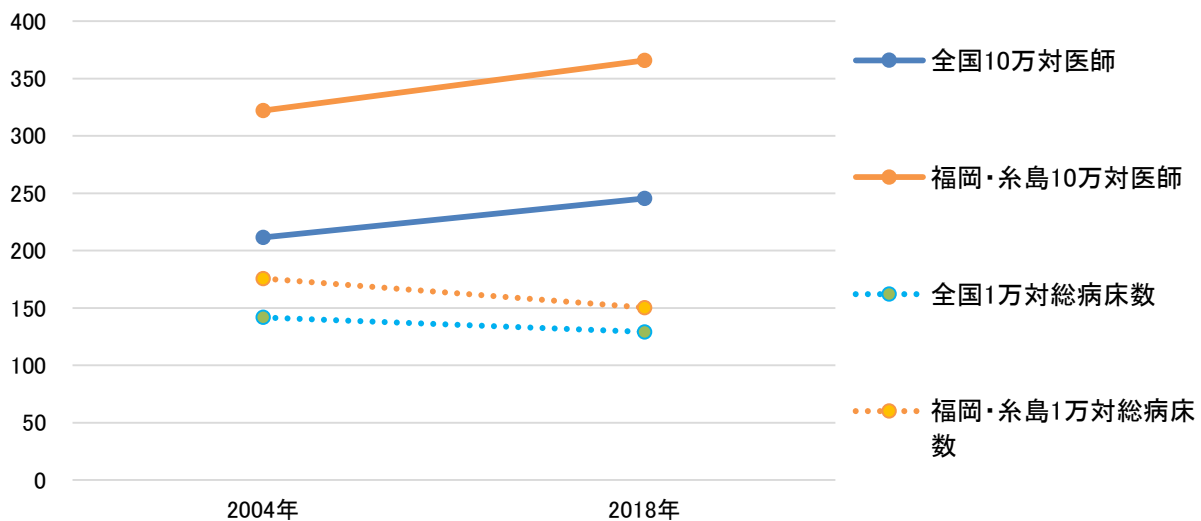

## 【一般病床の推移】

2004年の一般病床(病院+診療所)が15,066床(人口1万人当たり100(全国平均84)偏差値56)であったが、2018年に15,006床(人口1万人当たり92(全国平均77)偏差値56)と、60床の減少、率にして1%未満の減少(全国平均9%の減少)が見られた。

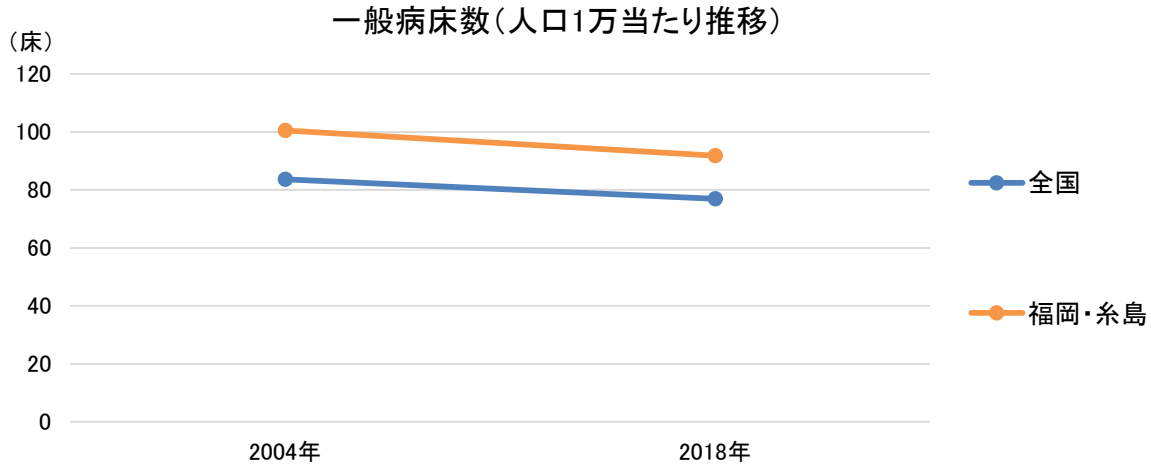

## 【療養病床の推移】

2004年の療養病床(病院+診療所)が6,526床(75歳以上1,000人当たり64(全国平均32)偏差値68)であったが、2018年に5,120床(75歳以上1,000人当たり33(全国平均20)偏差値61)と、1406床の減少、率にして22%の減少(全国平均12%の減少)が見られた。

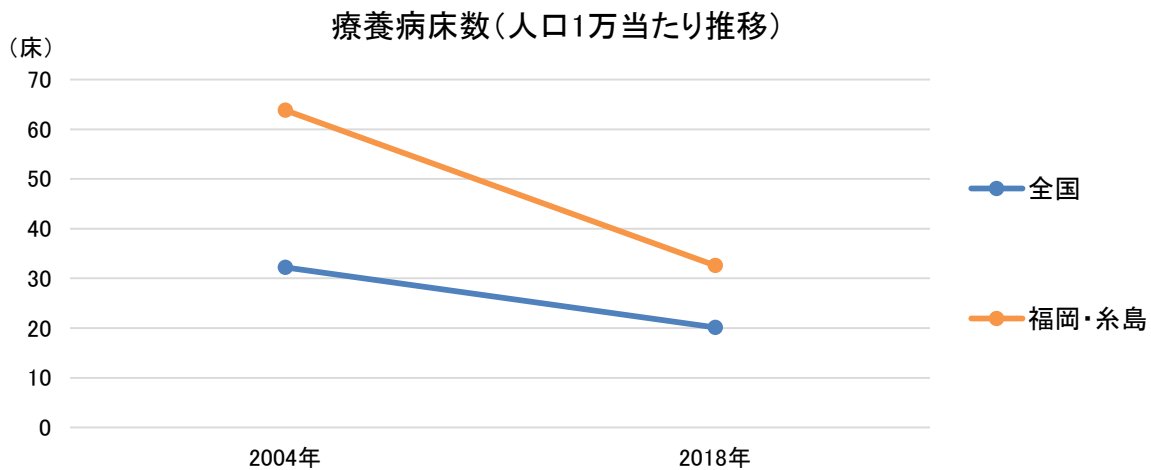

(福岡・糸島医療圏) 3. 医療密度・周産期カバーエリア

図表40-1-1 急性期医療密度指数マップ

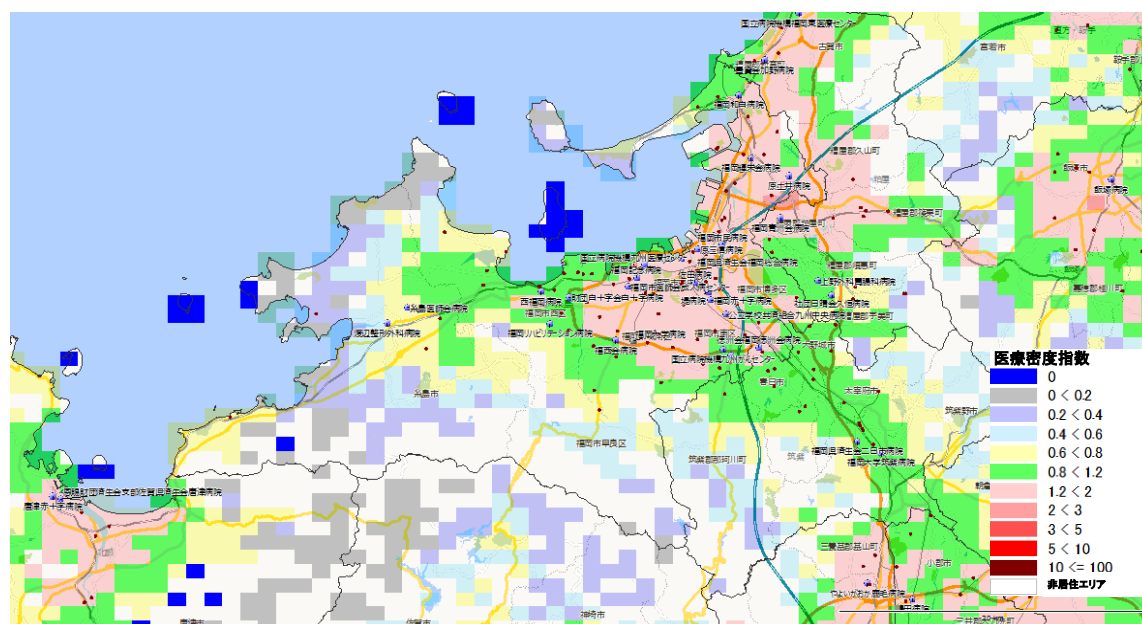

図表40-1-2 分娩医療機関への所用運転時間(カバーエリア)

※全国1km<sup>2</sup>メッシュから最寄りの分娩取扱医療機関(病院と有床診療所)への運転時間を計算し、1km<sup>2</sup>メッシュの出生数との加重平均を用いて、市町村の平均運転時間を集計したもの(「地域の医療提供体制の現状 - 都道府県別・二次医療圏別データ集 - (2017年度版) 序章参照(日医総研WP no. 400) )

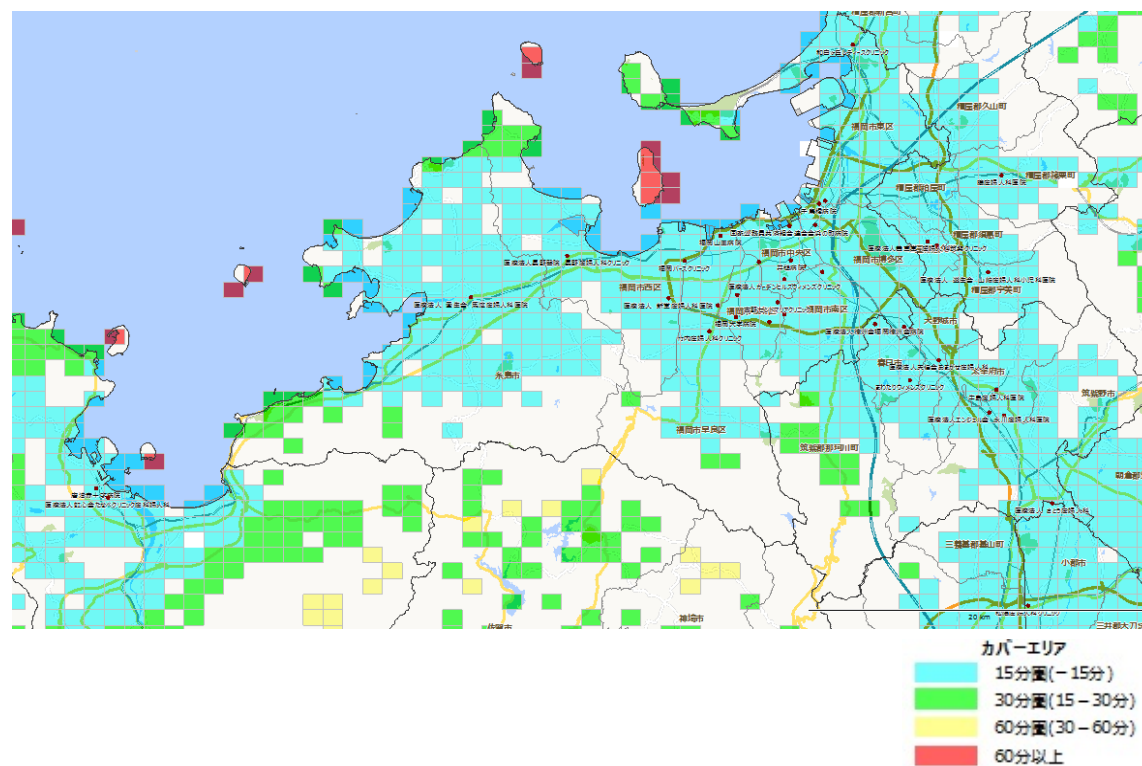

# 40-2. かすや 粕屋医療圏

構成市区町村 [古賀市](#) [宇美町](#) [篠栗町](#) [志免町](#)  
[須恵町](#) [新宮町](#) [久山町](#) [粕屋町](#)

※日本医師会JMAP(地域医療情報システム)で地域別の人口動態、医療機関、介護施設の情報を参照可能  
<http://jmap.jp/> ネットで閲覧の場合、地域名をクリックするとリンク先に移動します。

人口分布 (1km<sup>2</sup>区画単位)

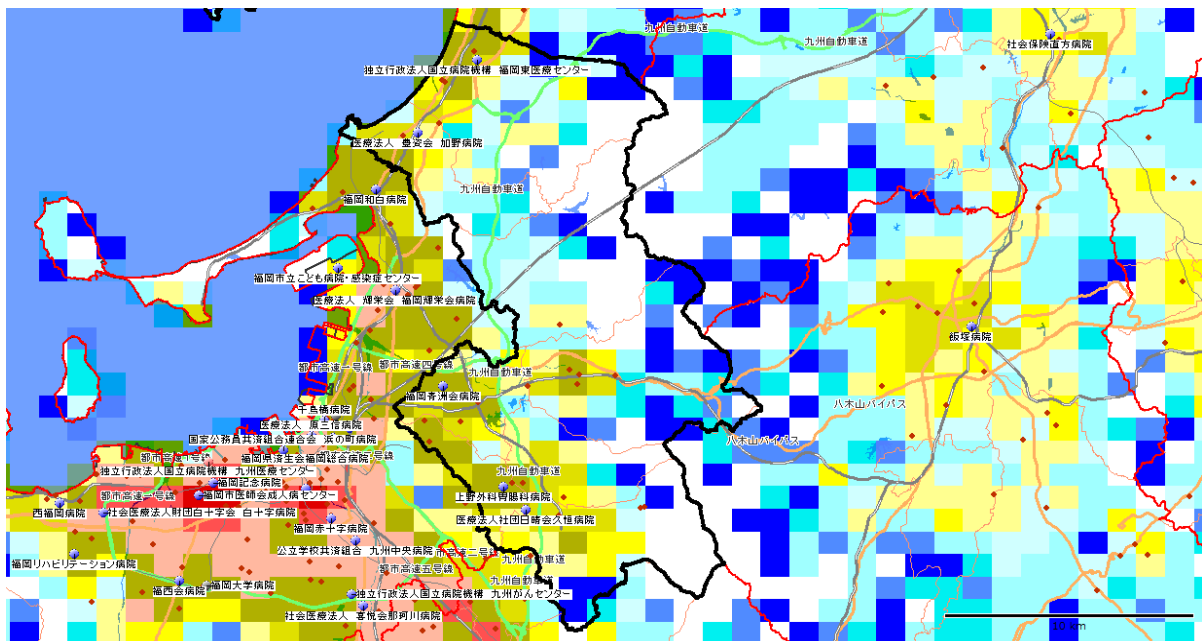

1km<sup>2</sup>区画 (1km<sup>2</sup>メッシュ) で分割した各区画内の居住人口。赤色系統は人口が多く (10,000人/km<sup>2</sup>以上)、黄色系統は中間レベル (1,000~10,000人/km<sup>2</sup>)、青色系統は人口が少ない (1,000人/km<sup>2</sup>未満)。白色は非居住地。  
 出所：国勢調査 (平成22年、総務省) 地図情報GIS Market Analyzer ver. 3.7 地図 PAREAシリーズ

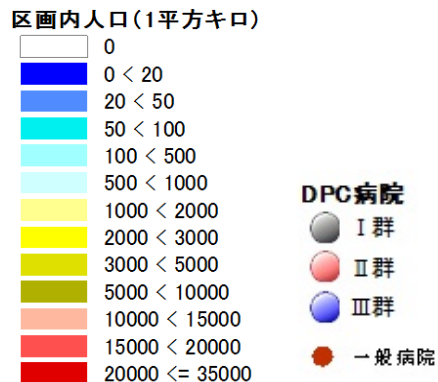

## (粕屋医療圏) 1. 地域ならびに医療介護資源の総括

(参照：資料編の図表)

## 【地域の概要】

\*人口、面積など： 粕屋(古賀市)は、総人口約284千人(2015年)、面積207km<sup>2</sup>、人口密度は1,372人/km<sup>2</sup>の地方都市型二次医療圏である。

\*人口の将来予測： 粕屋の総人口は2025年に292千人へと増加し(2015年比+3%)、2040年に286千人へと減少する(2025年比-2%)ことが予想される。一方、75歳以上人口は、2015年の27千人が、2025年にかけて41千人へと増加し(2015年比+52%)、2040年には46千人へと増加する(2025年比+12%)ことが予想される。

\*医療費と介護給付費： 粕屋の一人当たり医療費(国保)は372千円(偏差値54)、介護給付費は236千円(偏差値45)であり、医療費はやや高いが、介護給付費はやや低い。

## 【医療の現状】

\*入院医療の充実度： 粕屋の一人当たり急性期医療密度指数は1.12、一人当たり慢性期医療密度指数は1.81で、急性期の医療は全国平均レベルであるが、慢性期の医療はかなり余裕がある。

\*医師・看護師の現状： 総医師数の偏差値が44(病院医師数44、診療所医師数43)と、総医師数、病院医師数、診療所医師数はともに少ない。総看護師数の偏差値は55とやや多い。

\*一般病床等の現状： 人口当たりの一般病床の偏差値は53で、一般病床はやや多い。全身麻酔数の偏差値は44と少ない。粕屋には、年間全身麻酔件数が1000例以上のNH0福岡東医療センター(Ⅲ群・救命)、500例以上の福岡青洲会病院(Ⅲ群)がある。

\*療養病床の現状： 人口当たりの療養病床の偏差値は61と療養病床数は多い。

\*リハビリの現状： 総療法士数は偏差値60と多く、回復期病床数は偏差値49と全国平均レベルである。

\*精神病床の現状： 人口当たりの精神病床の偏差値は55で精神病床数はやや多い。

\*診療所の現状： 人口当たりの診療所数の偏差値は40で診療所数は少ない。

## 【介護施設や在宅ケアの現状】

\*介護施設の現状： 粕屋の総高齢者施設・住宅定員数(介護療養病床含む)合計は、3,021人(75歳以上1,000人当たりの偏差値54)と全国平均レベルをやや上回る。そのうち、介護保険施設の定員が1,842床(偏差値55)、高齢者住宅等が1,179床(偏差値50)である。介護保険施設は全国平均レベルをやや上回り、高齢者住宅等は全国平均レベルである。また、介護職員(介護施設等)の合計は、1,930人(75歳以上1,000人当たりの偏差値42)で、75歳以上人口当たりでは全国平均レベルを下回る。

施設別の75歳以上1,000人当たり定員数の偏差値は、老人保健施設48、特別養護老人ホーム41、介護療養型医療施設92、有料老人ホーム52、軽費ホーム50、グループホーム50、サ高住47である。

\*在宅ケアの現状： 在宅療養支援診療所は偏差値54とやや多く、在宅療養支援病院は偏差値73と非常に多い。また、訪問看護ステーションは偏差値55とやや多い。介護職員(在宅)の合計は、207人(75歳以上1,000人当たりの偏差値39)で、75歳以上人口当たりでは全国平均レベルを下回る。

\*介護の2025年の需要予測： 2025年の介護充足度指数は-26%であり、2025年に現在の全国平均レベルの高齢者施設・住宅の定員を確保するには、高齢者施設・住宅の増設、あるいは相当する在宅のインフラ整備が必要である。



## (粕屋医療圏) 2. 推移

### 【人口と医療需要】

粕屋医療圏の総人口は、2005年261,212人が、2015年に283,544人と9%増加し、2025年の人口が292,367人と予測され、2005年→2025年の間に12%程度の増加が予測されている。

医療の需要（医療費ベース）は、2005年から2015年に21%増加し、2015年から2025年にかけて13%程度の増加が予測される。

### 【病院数、診療所数、総病床数、医師数の推移】

2004年の病院数が26(人口10万人当たり10病院(全国平均7.1)偏差値57)であったが、2018年に26(人口10万人当たり9.2病院(全国平均6.6)偏差値57)となり、14年間で増減がなかった。

2004年の診療所数が135(人口10万人当たり52診療所(全国平均76)偏差値38)であったが、2018年に174(人口10万人当たり61診療所(全国平均80)偏差値40)と、39診療所が増加した。

2004年の総病床数が5,071床(人口1万人当たり194(全国平均142)偏差値59)であったが、2018年に4,860床(人口1万人当たり171(全国平均129)偏差値58)と、211床の減少、率にして4%の減少(全国平均9%の減少)が見られた。

2004年には病院と診療所合わせての総医師数が386人(人口10万人当たり148人(全国平均212人)偏差値42)であったが、2018年に528人(人口10万人当たり186人(全国平均245人)偏差値44)と、142人の増加、率にして37%の増加(全国平均15%の増加)が見られた。

人口当たり医師数・総病床数の推移

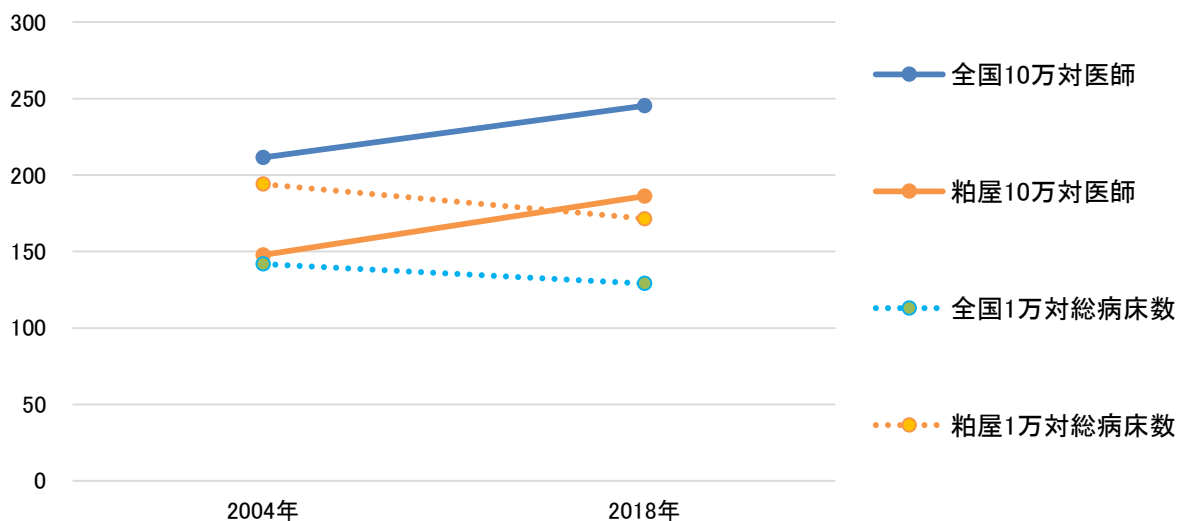

【一般病床の推移】

2004年の一般病床(病院+診療所)が2,010床(人口1万人当たり77(全国平均84)偏差値48)であったが、2018年に2,462床(人口1万人当たり87(全国平均77)偏差値54)と、452床の増加、率にして22%の増加(全国平均9%の減少)が見られた。

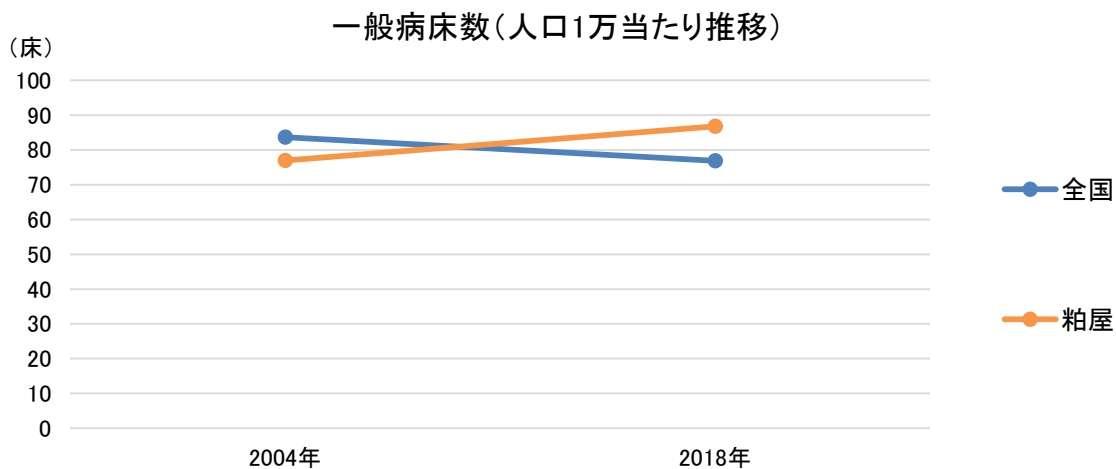

【療養病床の推移】

2004年の療養病床(病院+診療所)が1,914床(75歳以上1,000人当たり103(全国平均32)偏差値90)であったが、2018年に1,324床(75歳以上1,000人当たり49(全国平均20)偏差値76)と、590床の減少、率にして31%の減少(全国平均12%の減少)が見られた。

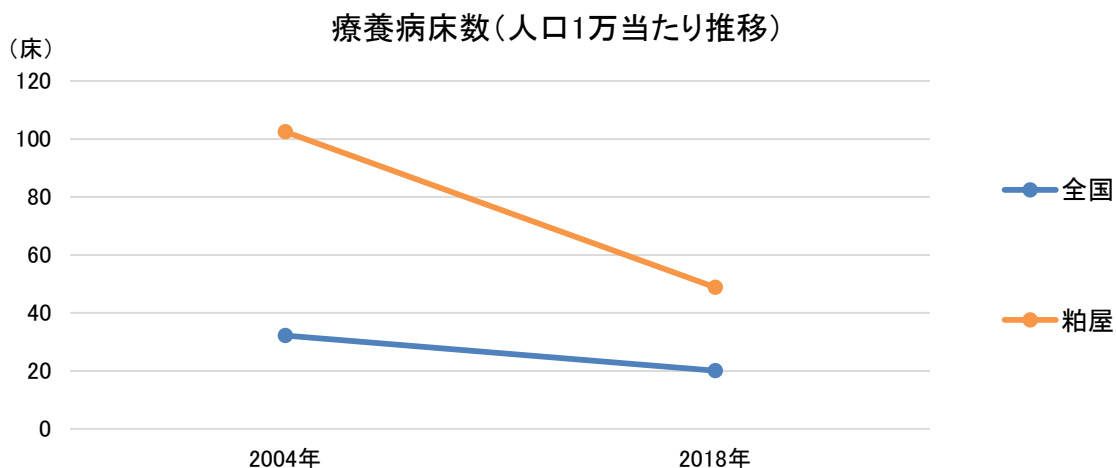

(粕屋医療圏) 3. 医療密度・周産期カバーエリア

図表40-2-1 急性期医療密度指数マップ

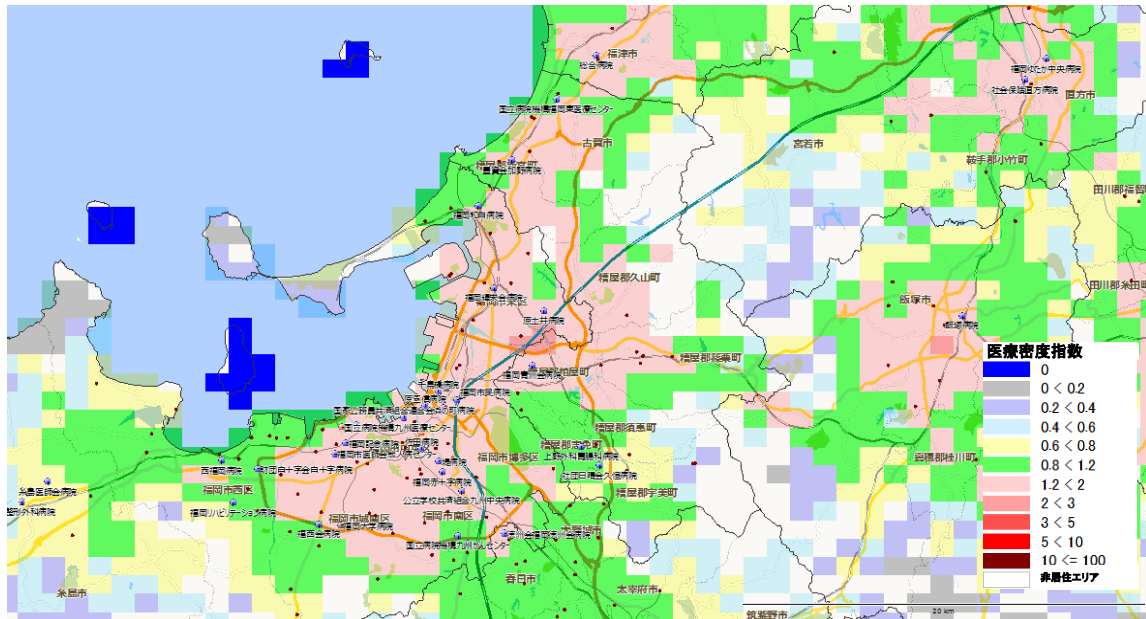

図表40-2-2 分娩医療機関への所用運転時間（カバーエリア）

※全国1km<sup>2</sup>メッシュから最寄りの分娩取扱医療機関（病院と有床診療所）への運転時間を計算し、1km<sup>2</sup>メッシュの出生数との加重平均を用いて、市町村の平均運転時間を集計したもの（「地域の医療提供体制の現状 - 都道府県別・二次医療圏別データ集 - (2017年度版) 序章参照（日医総研WP no. 400）」）

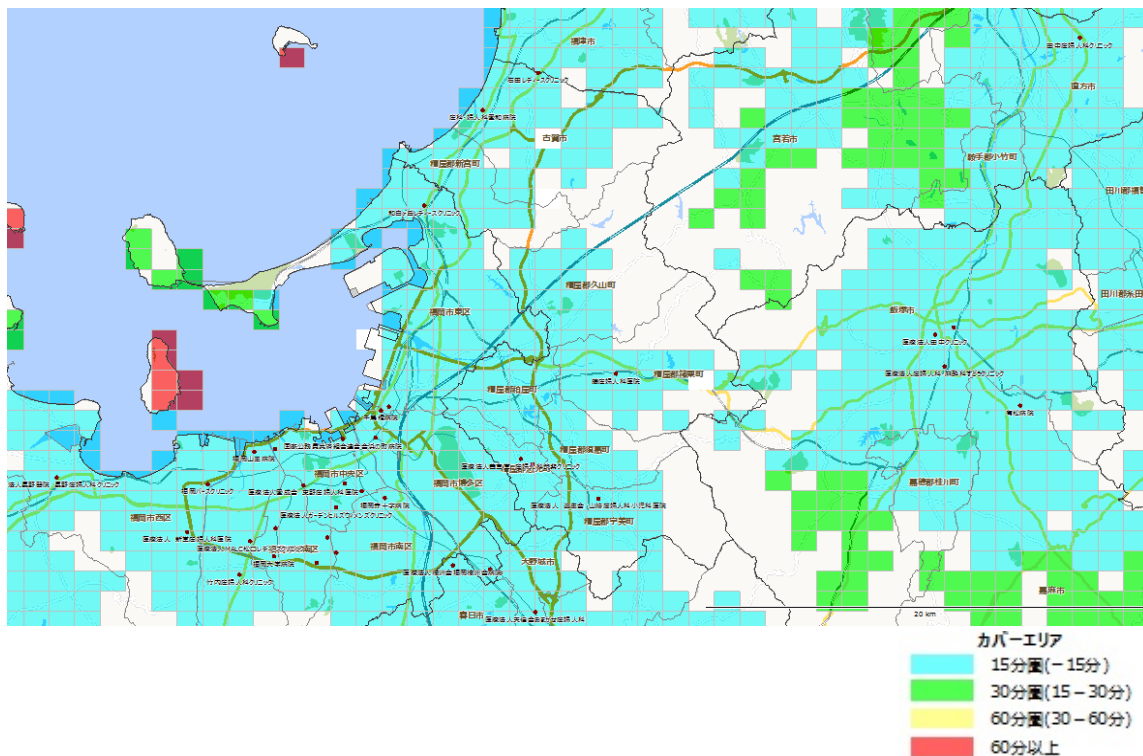

# 40-3. むなかた 宗像医療圏

構成市区町村 [宗像市](#) [福津市](#)

※日本医師会JMAP(地域医療情報システム)で地域別の人口動態、医療機関、介護施設の情報を参照可能  
<http://jmap.jp/> ネットで閲覧の場合、地域名をクリックするとリンク先に移動します。

人口分布(1km<sup>2</sup>区画単位)

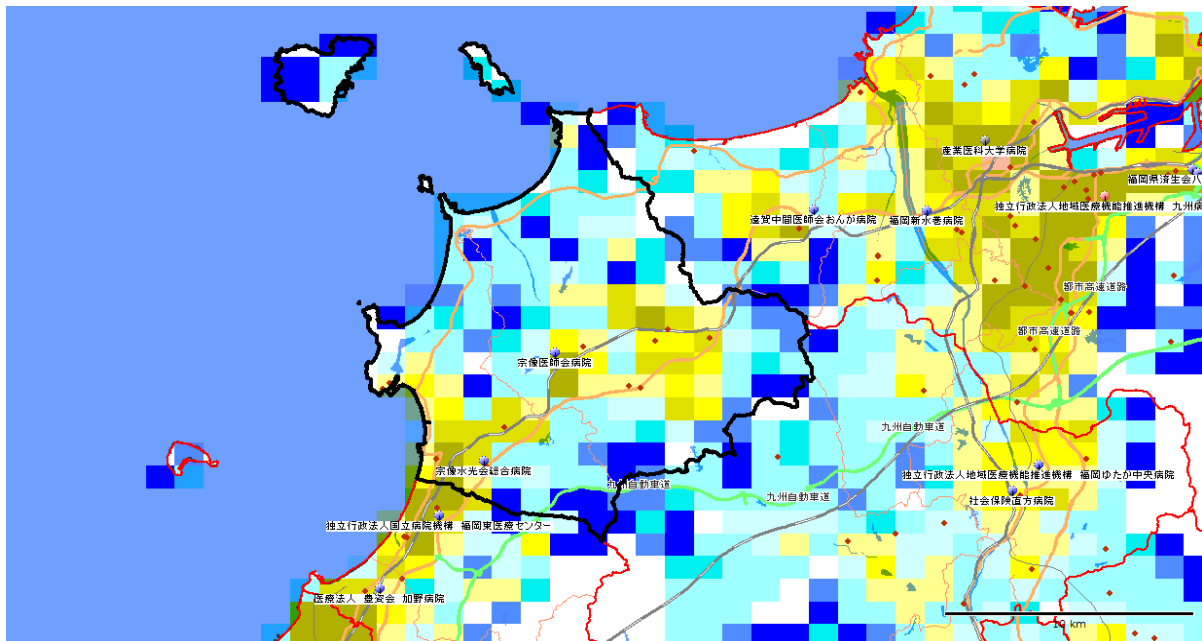

1km<sup>2</sup>区画(1km<sup>2</sup>メッシュ)で分割した各区画内の居住人口。赤色系統は人口が多く(10,000人/km<sup>2</sup>以上)、黄色系統は中間レベル(1,000~10,000人/km<sup>2</sup>)、青色系統は人口が少ない(1,000人/km<sup>2</sup>未満)。白色は非居住地。  
 出所: 国勢調査(平成22年、総務省)地図情報GIS Market Analyzer ver. 3.7 地図 PAREAシリーズ

区画内人口(1平方キロ)

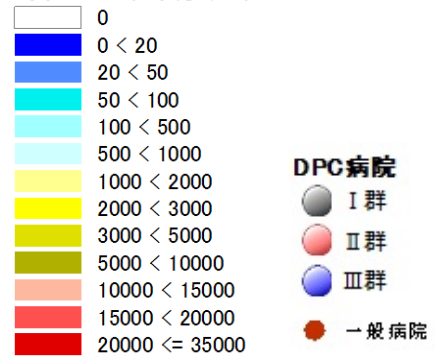

## (宗像医療圏) 1. 地域ならびに医療介護資源の総括

(参照：資料編の図表)

## 【地域の概要】

\*人口、面積など： 宗像(宗像市)は、総人口約155千人(2015年)、面積173km<sup>2</sup>、人口密度は899人/km<sup>2</sup>の地方都市型二次医療圏である。

\*人口の将来予測： 宗像の総人口は2025年に161千人へと増加し(2015年比+4%)、2040年に151千人へと減少する(2025年比-6%)ことが予想される。一方、75歳以上人口は、2015年の20千人が、2025年にかけて29千人へと増加し(2015年比+45%)、2040年には31千人へと増加する(2025年比+7%)ことが予想される。

\*医療費と介護給付費： 宗像の一人当たり医療費(国保)は385千円(偏差値57)、介護給付費は225千円(偏差値41)であり、医療費は高いが、介護給付費は低い。

## 【医療の現状】

\*入院医療の充実度： 宗像の一人当たり急性期医療密度指数は0.96、一人当たり慢性期医療密度指数は1.69で、急性期の医療は全国平均レベルであるが、慢性期の医療はかなり余裕がある。

\*医師・看護師の現状： 総医師数の偏差値が42(病院医師数41、診療所医師数46)と、総医師数、病院医師数はともに少ない。総看護師数の偏差値は53とやや多い。

\*一般病床等の現状： 人口当たりの一般病床の偏差値は42で、一般病床は少ない。全身麻酔数の偏差値は36と少ない。宗像には、年間全身麻酔件数が500例以上の宗像水光会総合病院(Ⅲ群)がある。

\*療養病床の現状： 人口当たりの療養病床の偏差値は59と療養病床数は多い。

\*リハビリの現状： 総療法士数は偏差値52と全国平均レベルであり、回復期病床数は偏差値43と少ない。

\*精神病床の現状： 人口当たりの精神病床の偏差値は67で精神病床数は非常に多い。

\*診療所の現状： 人口当たりの診療所数の偏差値は48で診療所数は全国平均レベルである。

## 【介護施設や在宅ケアの現状】

\*介護施設の現状： 宗像の総高齢者施設・住宅定員数(介護療養病床含む)合計は、2,017人(75歳以上1,000人当たりの偏差値47)と全国平均レベルをやや下回る。そのうち、介護保険施設の定員が1,245床(偏差値51)、高齢者住宅等が772床(偏差値47)である。介護保険施設は全国平均レベルであるが、高齢者住宅等は全国平均レベルをやや下回る。また、介護職員(介護施設等)の合計は、1,496人(75歳以上1,000人当たりの偏差値46)で、75歳以上人口当たりでは全国平均レベルをやや下回る。

施設別の75歳以上1,000人当たり定員数の偏差値は、老人保健施設41、特別養護老人ホーム47、介護療養型医療施設74、有料老人ホーム51、軽費ホーム50、グループホーム45、サ高住45である。

\*在宅ケアの現状： 在宅療養支援診療所は偏差値54とやや多く、在宅療養支援病院は偏差値58と多い。また、訪問看護ステーションは偏差値45とやや少ない。介護職員(在宅)の合計は、178人(75歳以上1,000人当たりの偏差値41)で、75歳以上人口当たりでは全国平均レベルを下回る。

\*介護の2025年の需要予測： 2025年の介護充足度指数は-28%であり、2025年に現在の全国平均レベルの高齢者施設・住宅の定員を確保するには、高齢者施設・住宅の増設、あるいは相当する在宅のインフラ整備が必要である。

## (宗像医療圏) 2. 推移

## 【人口と医療需要】

宗像医療圏の総人口は、2005年149,825人が、2015年に155,297人と4%増加し、2025年の人口が161,232人と予測され、2005年→2025年の間に8%程度の増加が予測されている。

医療の需要（医療費ベース）は、2005年から2015年に17%増加し、2015年から2025年にかけて13%程度の増加が予測される。

## 【病院数、診療所数、総病床数、医師数の推移】

2004年の病院数が14(人口10万人当たり9.3病院(全国平均7.1)偏差値56)であったが、2018年に14(人口10万人当たり9病院(全国平均6.6)偏差値56)となり、14年間で増減がなかった。

2004年の診療所数が94(人口10万人当たり63診療所(全国平均76)偏差値43)であったが、2018年に119(人口10万人当たり77診療所(全国平均80)偏差値48)と、25診療所が増加した。

2004年の総病床数が2,810床(人口1万人当たり188(全国平均142)偏差値58)であったが、2018年に2,682床(人口1万人当たり173(全国平均129)偏差値58)と、128床の減少、率にして5%の減少(全国平均9%の減少)が見られた。

2004年には病院と診療所合わせての総医師数が217人(人口10万人当たり145人(全国平均212人)偏差値42)であったが、2018年に269人(人口10万人当たり173人(全国平均245人)偏差値42)と、52人の増加、率にして24%の増加(全国平均15%の増加)が見られた。

人口当たり医師数・総病床数の推移

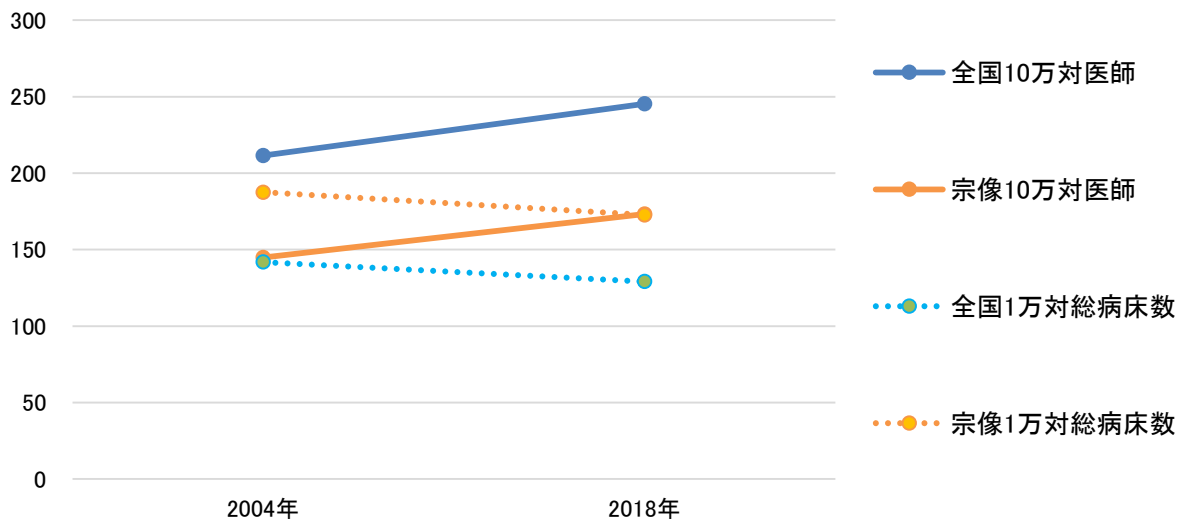

## 【一般病床の推移】

2004年の一般病床(病院+診療所)が974床(人口1万人当たり65(全国平均84)偏差値43)であったが、2018年に1,023床(人口1万人当たり66(全国平均77)偏差値46)と、49床の増加、率にして5%の増加(全国平均9%の減少)が見られた。

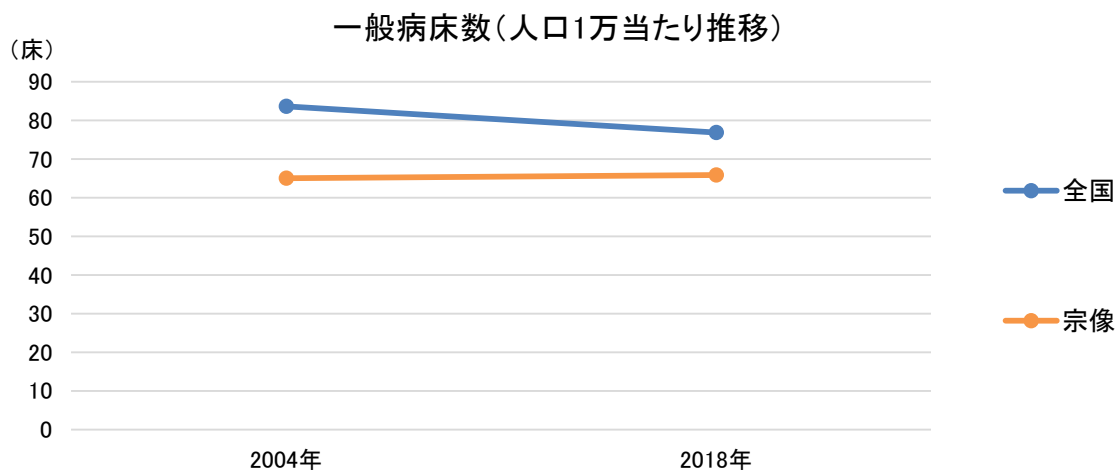

## 【療養病床の推移】

2004年の療養病床(病院+診療所)が868床(75歳以上1,000人当たり60(全国平均32)偏差値66)であったが、2018年に691床(75歳以上1,000人当たり35(全国平均20)偏差値63)と、177床の減少、率にして20%の減少(全国平均12%の減少)が見られた。

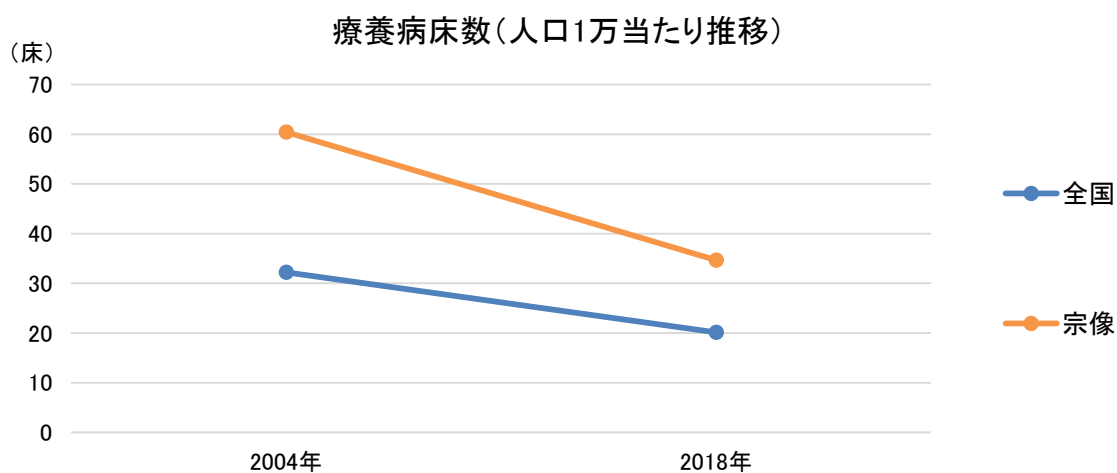

(宗像医療圏) 3. 医療密度・周産期カバーエリア

図表40-3-1 急性期医療密度指数マップ

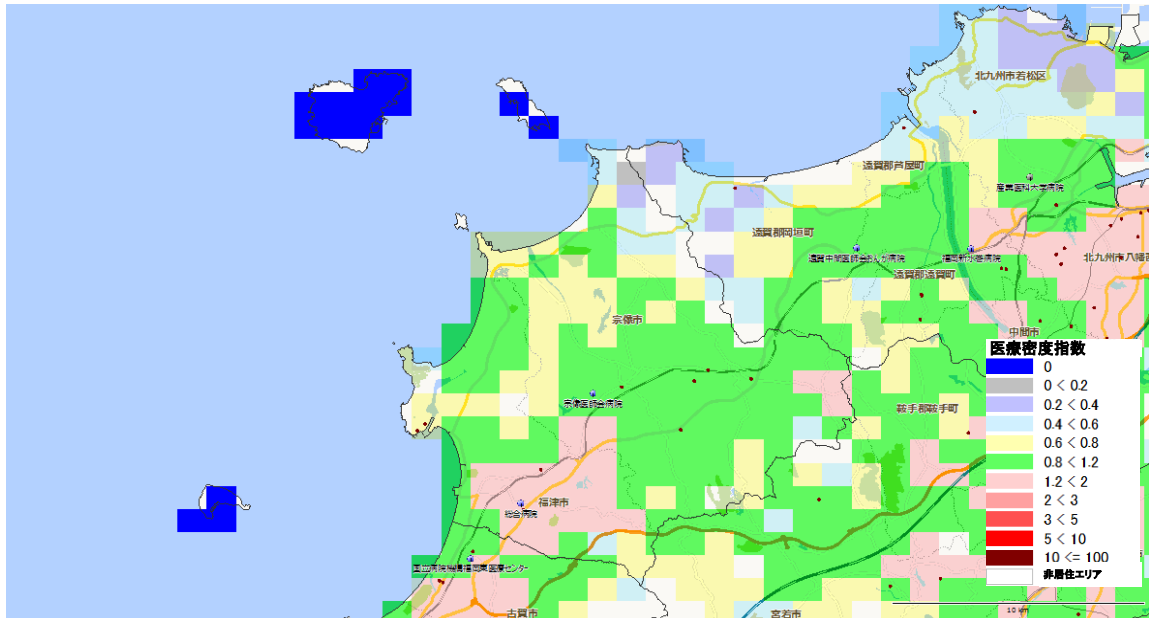

図表40-3-2 分娩医療機関への所用運転時間（カバーエリア）

※全国1km<sup>2</sup>メッシュから最寄りの分娩取扱医療機関（病院と有床診療所）への運転時間を計算し、1km<sup>2</sup>メッシュの出生数との加重平均を用いて、市町村の平均運転時間を集計したもの（「地域の医療提供体制の現状 - 都道府県別・二次医療圏別データ集 - (2017年度版) 序章参照（日医総研WP no. 400））

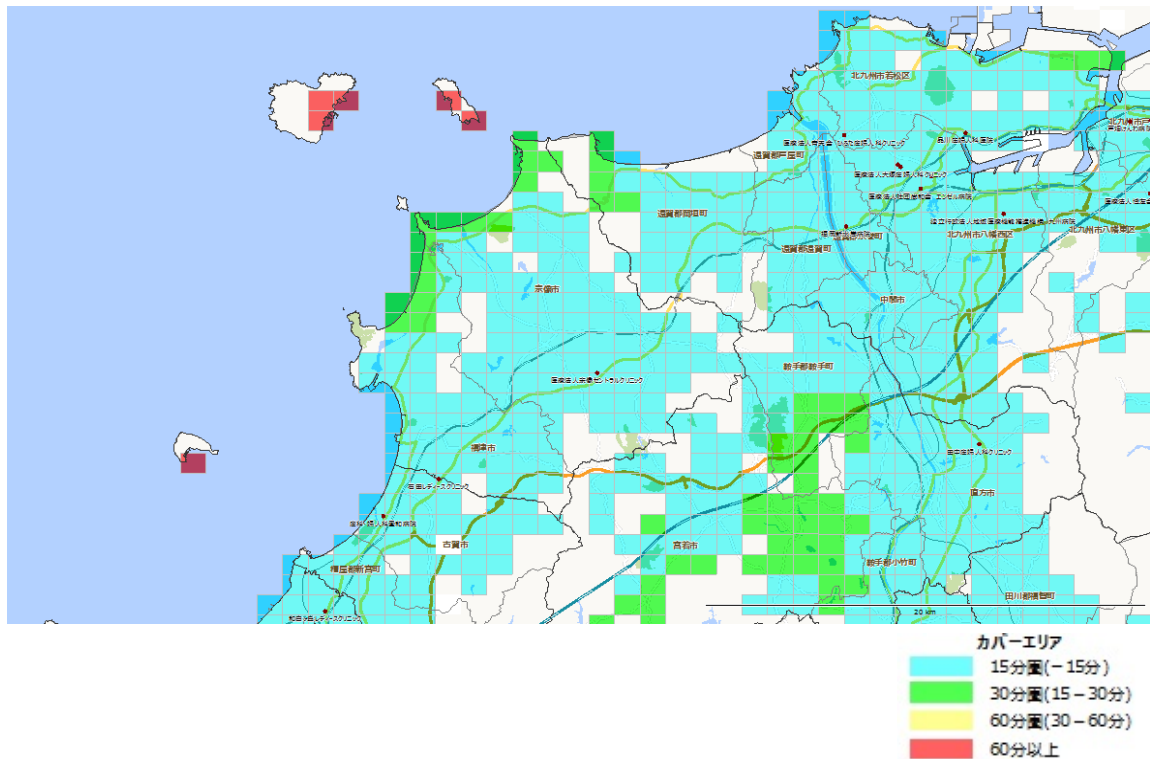



# 40-4. ちくし 筑紫医療圏

構成市区町村 [筑紫野市](#) [春日市](#) [大野城市](#) [太宰府市](#)  
[那珂川町](#)

※日本医師会JMAP(地域医療情報システム)で地域別の人口動態、医療機関、介護施設の情報を参照可能  
<http://jmap.jp/> ネットで閲覧の場合、地域名をクリックするとリンク先に移動します。

## 人口分布 (1km<sup>2</sup>区画単位)

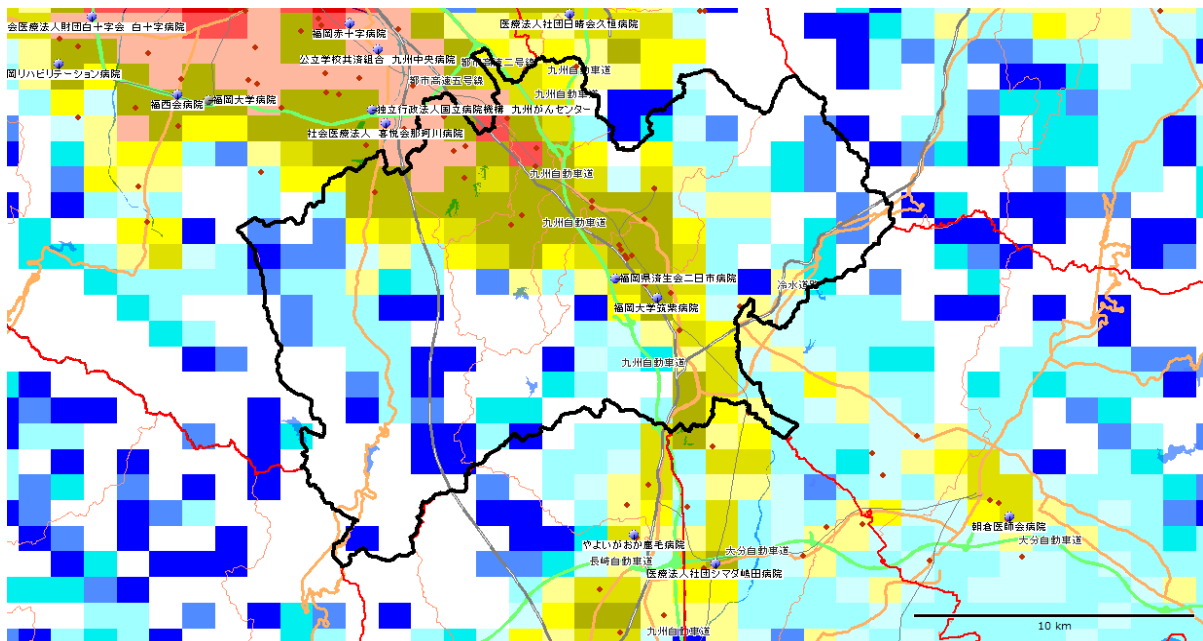

1km<sup>2</sup>区画 (1km<sup>2</sup>メッシュ) で分割した各区画内の居住人口。赤色系統は人口が多く (10,000人/km<sup>2</sup>以上)、黄色系統は中間レベル (1,000~10,000人/km<sup>2</sup>)、青色系統は人口が少ない (1,000人/km<sup>2</sup>未満)。白色は非居住地。  
 出所：国勢調査 (平成22年、総務省) 地図情報GIS Market Analyzer ver. 3.7 地図 PAREAシリーズ

### 区画内人口 (1平方キロ)



### DPG病院



## (筑紫医療圏) 1. 地域ならびに医療介護資源の総括

(参照：資料編の図表)

## 【地域の概要】

\*人口、面積など： 筑紫(筑紫野市)は、総人口約434千人(2015年)、面積233km<sup>2</sup>、人口密度は1,858人/km<sup>2</sup>の地方都市型二次医療圏である。

\*人口の将来予測： 筑紫の総人口は2025年に443千人へと増加し(2015年比+2%)、2040年に432千人へと減少する(2025年比-2%)ことが予想される。一方、75歳以上人口は、2015年の42千人が、2025年にかけて65千人へと増加し(2015年比+55%)、2040年には76千人へと増加する(2025年比+17%)ことが予想される。

\*医療費と介護給付費： 筑紫の一人当たり医療費(国保)は346千円(偏差値48)、介護給付費は212千円(偏差値37)であり、医療費は全国平均レベルであるが、介護給付費は低い。

## 【医療の現状】

\*入院医療の充実度： 筑紫の一人当たり急性期医療密度指数は1.02、一人当たり慢性期医療密度指数は1.99で、急性期の医療は全国平均レベルであるが、慢性期の医療はかなり余裕がある。

\*医師・看護師の現状： 総医師数の偏差値が44(病院医師数44、診療所医師数47)と、総医師数、病院医師数はともに少ない。総看護師数の偏差値は48と全国平均レベルである。

\*一般病床等の現状： 人口当たりの一般病床の偏差値は40で、一般病床は少ない。全身麻酔数の偏差値は46とやや少ない。筑紫には、年間全身麻酔件数が2000例以上の福岡徳洲会病院(Ⅲ群)、1000例以上の福岡大学筑紫病院(Ⅲ群)、500例以上の福岡県済生会二日市病院(Ⅲ群)がある。

\*療養病床の現状： 人口当たりの療養病床の偏差値は55と療養病床数はやや多い。

\*リハビリの現状： 総療法士数は偏差値49と全国平均レベルであり、回復期病床数は偏差値46とやや少ない。

\*精神病床の現状： 人口当たりの精神病床の偏差値は52で精神病床数は全国平均レベルである。

\*診療所の現状： 人口当たりの診療所数の偏差値は44で診療所数は少ない。

## 【介護施設や在宅ケアの現状】

\*介護施設の現状： 筑紫の総高齢者施設・住宅定員数(介護療養病床含む)合計は、4,232人(75歳以上1,000人当たりの偏差値48)と全国平均レベルである。そのうち、介護保険施設の定員が2,187床(偏差値43)、高齢者住宅等が2,045床(偏差値53)である。介護保険施設は全国平均レベルを下回るが、高齢者住宅等は全国平均レベルをやや上回る。また、介護職員(介護施設等)の合計は、2,885人(75歳以上1,000人当たりの偏差値41)で、75歳以上人口当たりでは全国平均レベルを下回る。

施設別の75歳以上1,000人当たり定員数の偏差値は、老人保健施設35、特別養護老人ホーム43、介護療養型医療施設69、有料老人ホーム57、軽費ホーム49、グループホーム47、サ高住50である。

\*在宅ケアの現状： 在宅療養支援診療所は偏差値54とやや多く、在宅療養支援病院は偏差値61と多い。また、訪問看護ステーションは偏差値53とやや多い。介護職員(在宅)の合計は、441人(75歳以上1,000人当たりの偏差値45)で、75歳以上人口当たりでは全国平均レベルをやや下回る。

\*介護の2025年の需要予測： 2025年の介護充足度指数は-40%であり、2025年に現在の全国平均レベルの高齢者施設・住宅の定員を確保するには、多くの高齢者施設・住宅の増設、あるいは相当する在宅のインフラ整備が必要である。

## (筑紫医療圏) 2. 推移

### 【人口と医療需要】

筑紫医療圏の総人口は、2005年412,780人が、2015年に433,521人と5%増加し、2025年の人口が442,513人と予測され、2005年→2025年の間に7%程度の増加が予測されている。

医療の需要（医療費ベース）は、2005年から2015年に20%増加し、2015年から2025年にかけて14%程度の増加が予測される。

### 【病院数、診療所数、総病床数、医師数の推移】

2004年の病院数が28(人口10万人当たり6.8病院(全国平均7.1)偏差値49)であったが、2018年に27(人口10万人当たり6.2病院(全国平均6.6)偏差値49)となり、14年間で1病院が減少した。

2004年の診療所数が248(人口10万人当たり60診療所(全国平均76)偏差値42)であったが、2018年に297(人口10万人当たり69診療所(全国平均80)偏差値44)と、49診療所が増加した。

2004年の総病床数が5,837床(人口1万人当たり141(全国平均142)偏差値50)であったが、2018年に5,460床(人口1万人当たり126(全国平均129)偏差値49)と、377床の減少、率にして6%の減少(全国平均9%の減少)が見られた。

2004年には病院と診療所合わせての総医師数が680人(人口10万人当たり165人(全国平均212人)偏差値44)であったが、2018年に840人(人口10万人当たり194人(全国平均245人)偏差値44)と、160人の増加、率にして24%の増加(全国平均15%の増加)が見られた。

人口当たり医師数・総病床数の推移

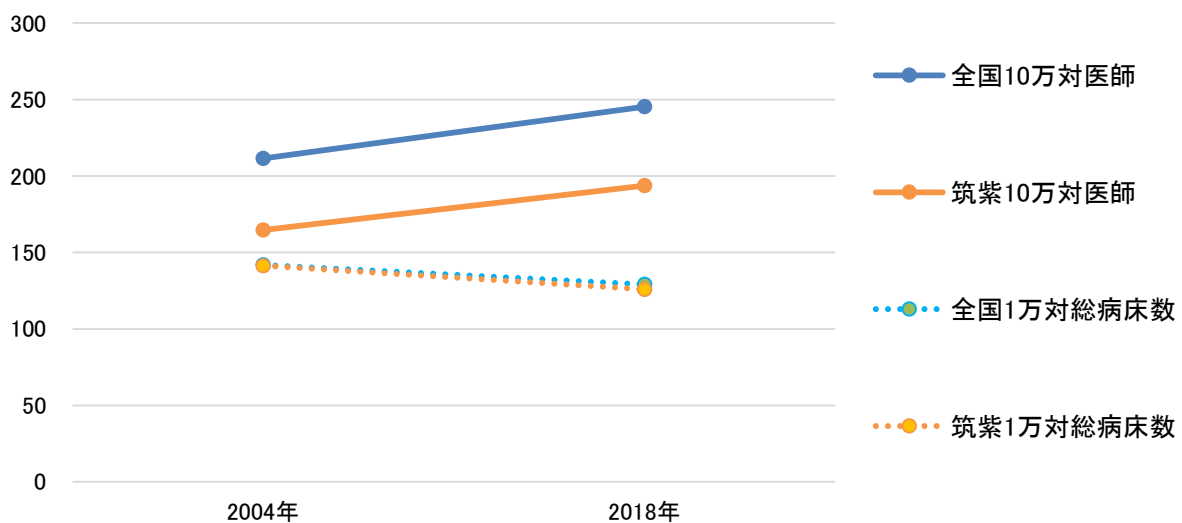

【一般病床の推移】

2004年の一般病床(病院+診療所)が2,771床(人口1万人当たり67(全国平均84)偏差値44)であったが、2018年に2,587床(人口1万人当たり60(全国平均77)偏差値43)と、184床の減少、率にして7%の減少(全国平均9%の減少)が見られた。

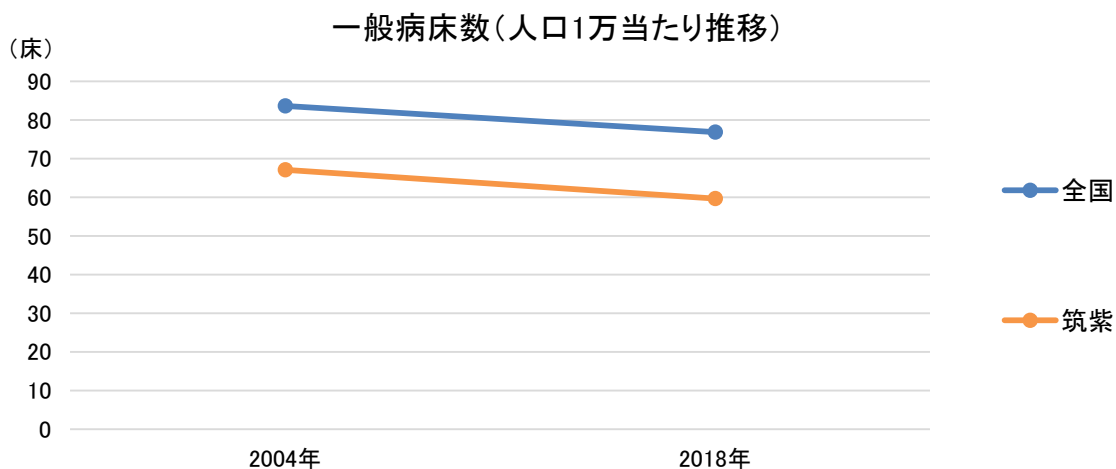

【療養病床の推移】

2004年の療養病床(病院+診療所)が1,755床(75歳以上1,000人当たり67(全国平均32)偏差値70)であったが、2018年に1,558床(75歳以上1,000人当たり37(全国平均20)偏差値66)と、197床の減少、率にして11%の減少(全国平均12%の減少)が見られた。

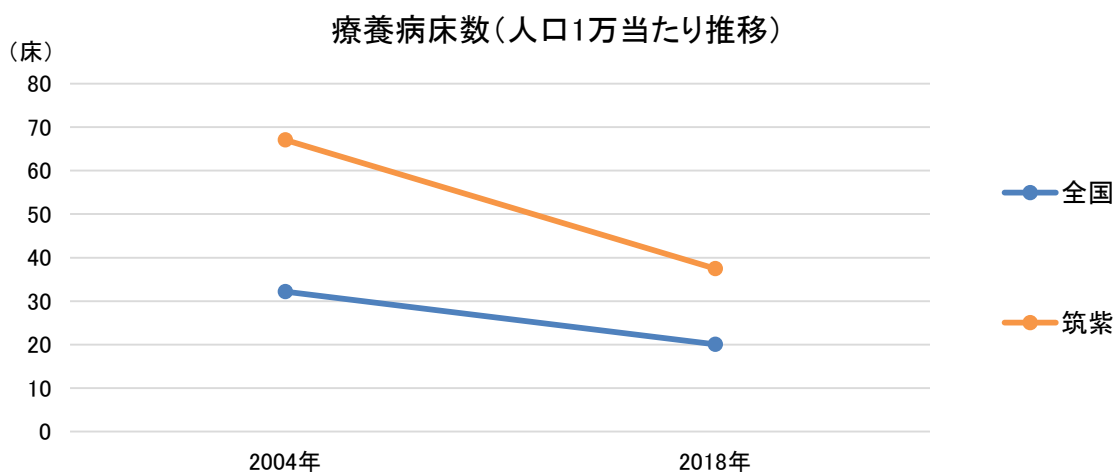

## (筑紫医療圏) 3. 医療密度・周産期カバーエリア

図表40-4-1 急性期医療密度指数マップ

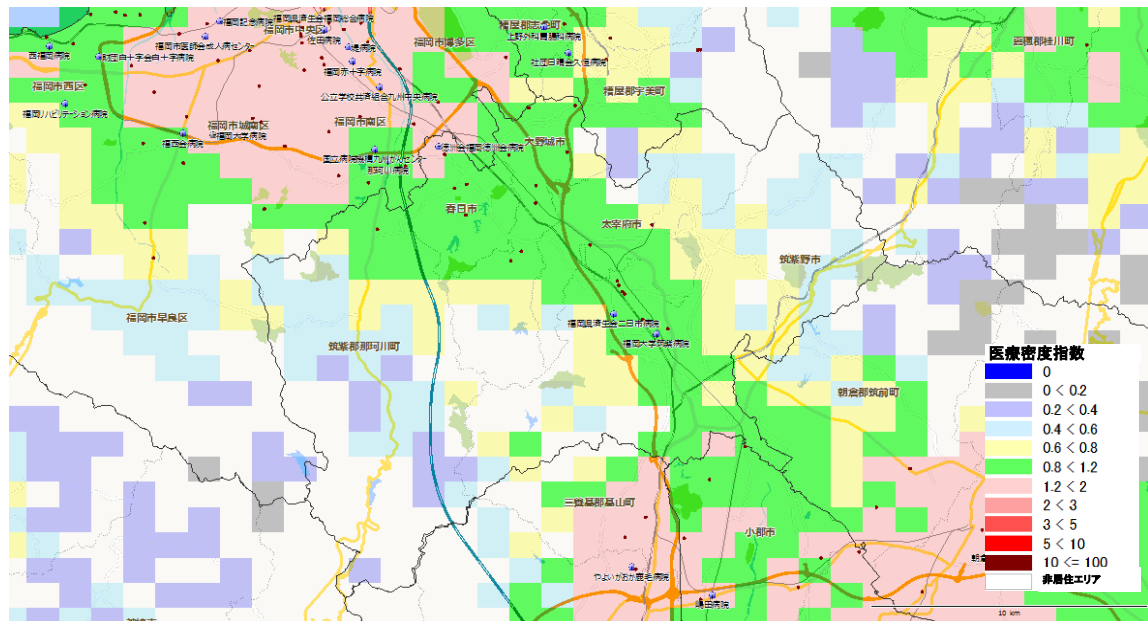

図表40-4-2 分娩医療機関への所用運転時間(カバーエリア)

※全国1km<sup>2</sup>メッシュから最寄りの分娩取扱医療機関(病院と有床診療所)への運転時間を計算し、1km<sup>2</sup>メッシュの出生数との加重平均を用いて、市町村の平均運転時間を集計したもの(「地域の医療提供体制の現状 - 都道府県別・二次医療圏別データ集 - (2017年度版) 序章参照(日医総研WP no. 400) )

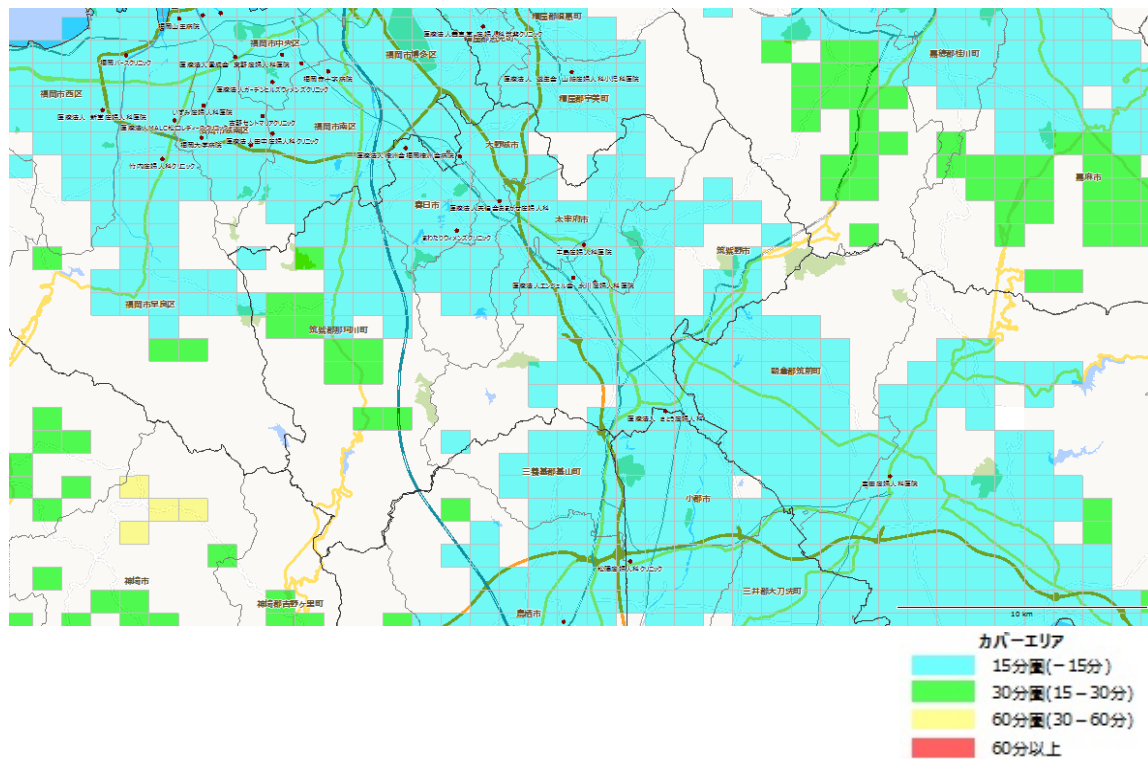

# 40-5. あさくら 朝倉医療圏

構成市区町村 [朝倉市](#) [筑前町](#) [東峰村](#)

※日本医師会JMAP(地域医療情報システム)で地域別の人口動態、医療機関、介護施設の情報を参照可能  
<http://jmap.jp/> ネットで閲覧の場合、地域名をクリックするとリンク先に移動します。

人口分布(1km<sup>2</sup>区画単位)

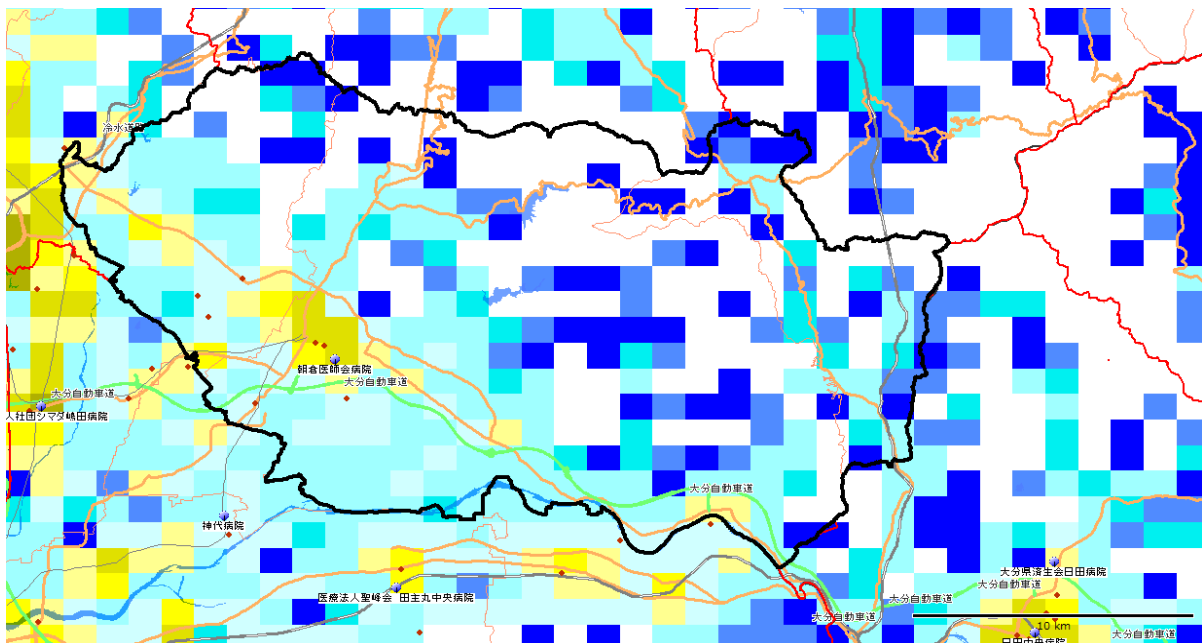

1km<sup>2</sup>区画(1km<sup>2</sup>メッシュ)で分割した各区画内の居住人口。赤色系統は人口が多く(10,000人/km<sup>2</sup>以上)、黄色系統は中間レベル(1,000~10,000人/km<sup>2</sup>)、青色系統は人口が少ない(1,000人/km<sup>2</sup>未満)。白色は非居住地。  
 出所：国勢調査(平成22年、総務省)地図情報GIS Market Analyzer ver.3.7 地図 PAREAシリーズ

区画内人口(1平方キロ)



DPG病院



## (朝倉医療圏) 1. 地域ならびに医療介護資源の総括

(参照：資料編の図表)

## 【地域の概要】

\*人口、面積など： 朝倉(朝倉市)は、総人口約84千人(2015年)、面積366km<sup>2</sup>、人口密度は229人/km<sup>2</sup>の地方都市型二次医療圏である。

\*人口の将来予測： 朝倉の総人口は2025年に76千人へと減少し(2015年比-10%)、2040年に62千人へと減少する(2025年比-18%)ことが予想される。一方、75歳以上人口は、2015年の13千人が、2025年にかけて16千人へと増加し(2015年比+23%)、2040年には17千人へと増加する(2025年比+6%)ことが予想される。

\*医療費と介護給付費： 朝倉の一人当たり医療費(国保)は401千円(偏差値60)、介護給付費は264千円(偏差値53)であり、医療費は高く、介護給付費はやや高い。

## 【医療の現状】

\*入院医療の充実度： 朝倉の一人当たり急性期医療密度指数は0.94、一人当たり慢性期医療密度指数は2.11で、急性期の医療は全国平均レベルであるが、慢性期の医療はかなり余裕がある。

\*医師・看護師の現状： 総医師数の偏差値が44(病院医師数41、診療所医師数53)と、総医師数、病院医師数はともに少ない。総看護師数の偏差値は58と多い。

\*一般病床等の現状： 人口当たりの一般病床の偏差値は51で、一般病床は全国平均レベルである。全身麻酔数の偏差値は37と少ない。朝倉には、年間全身麻酔件数が500例以上の朝倉医師会病院(Ⅲ群)がある。

\*療養病床の現状： 人口当たりの療養病床の偏差値は60と療養病床数は多い。

\*リハビリの現状： 総療法士数は偏差値59と多く、回復期病床数は偏差値59と多い。

\*精神病床の現状： 人口当たりの精神病床の偏差値は57で精神病床数は多い。

\*診療所の現状： 人口当たりの診療所数の偏差値は54で診療所数はやや多い。

## 【介護施設や在宅ケアの現状】

\*介護施設の現状： 朝倉の総高齢者施設・住宅定員数(介護療養病床含む)合計は、1,516人(75歳以上1,000人当たりの偏差値55)と全国平均レベルをやや上回る。そのうち、介護保険施設の定員が1,178床(偏差値72)、高齢者住宅等が338床(偏差値38)である。介護保険施設は全国平均レベルを大きく上回るが、高齢者住宅等は全国平均レベルを下回る。また、介護職員(介護施設等)の合計は、1,250人(75歳以上1,000人当たりの偏差値64)で、75歳以上人口当たりでは全国平均レベルを上回る。

施設別の75歳以上1,000人当たり定員数の偏差値は、老人保健施設81、特別養護老人ホーム62、介護療養型医療施設なし(偏差値42)、有料老人ホーム39、軽費ホームなし(偏差値43)、グループホーム45、サ高住47である。

\*在宅ケアの現状： 在宅療養支援診療所は偏差値79と非常に多く、在宅療養支援病院は偏差値48と全国平均レベルである。また、訪問看護ステーションは偏差値32と非常に少ない。介護職員(在宅)の合計は、46人(75歳以上1,000人当たりの偏差値31)で、75歳以上人口当たりでは全国平均レベルを大きく下回る。

\*介護の2025年の需要予測： 2025年の介護充足度指数は+1%であり、2025年に現在の全国平均レベルの高齢者施設・住宅の定員を確保するには、現在の高齢者施設・住宅数ではほぼ対応可能である。

## (朝倉医療圏) 2. 推移

## 【人口と医療需要】

朝倉医療圏の総人口は、2005年91,487人が、2015年に83,924人と8%減少し、2025年の人口が75,598人と予測され、2005年→2025年の間に17%程度の減少が予測されている。

医療の需要（医療費ベース）は、2005年から2015年に2%増加し、2015年から2025年にかけて1%程度の増加が予測される。

## 【病院数、診療所数、総病床数、医師数の推移】

2004年の病院数が9(人口10万人当たり9.8病院(全国平均7.1)偏差値57)であったが、2018年に8(人口10万人当たり9.5病院(全国平均6.6)偏差値57)となり、14年間で1病院が減少した。

2004年の診療所数が75(人口10万人当たり82診療所(全国平均76)偏差値53)であったが、2018年に74(人口10万人当たり88診療所(全国平均80)偏差値54)と、1診療所が減少した。

2004年の総病床数が1,716床(人口1万人当たり188(全国平均142)偏差値58)であったが、2018年に1,420床(人口1万人当たり169(全国平均129)偏差値58)と、296床の減少、率にして17%の減少(全国平均9%の減少)が見られた。

2004年には病院と診療所合わせての総医師数が158人(人口10万人当たり173人(全国平均212人)偏差値45)であったが、2018年に157人(人口10万人当たり187人(全国平均245人)偏差値44)と、1人の減少、率にして1%の減少(全国平均15%の増加)が見られた。

人口当たり医師数・総病床数の推移

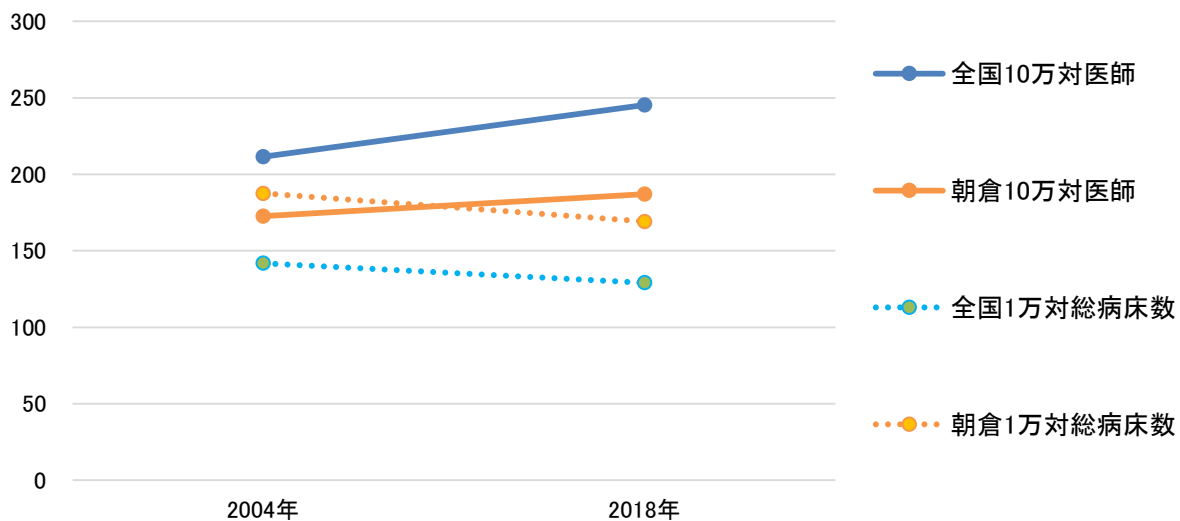



## 【一般病床の推移】

2004年の一般病床(病院+診療所)が829床(人口1万人当たり91(全国平均84)偏差値52)であったが、2018年に707床(人口1万人当たり84(全国平均77)偏差値53)と、122床の減少、率にして15%の減少(全国平均9%の減少)が見られた。

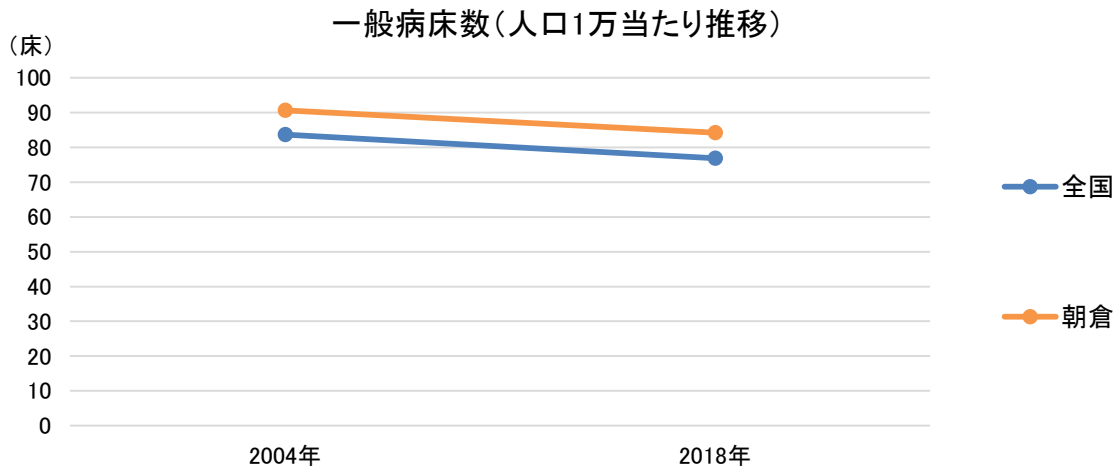

## 【療養病床の推移】

2004年の療養病床(病院+診療所)が529床(75歳以上1,000人当たり46(全国平均32)偏差値58)であったが、2018年に373床(75歳以上1,000人当たり28(全国平均20)偏差値57)と、156床の減少、率にして29%の減少(全国平均12%の減少)が見られた。

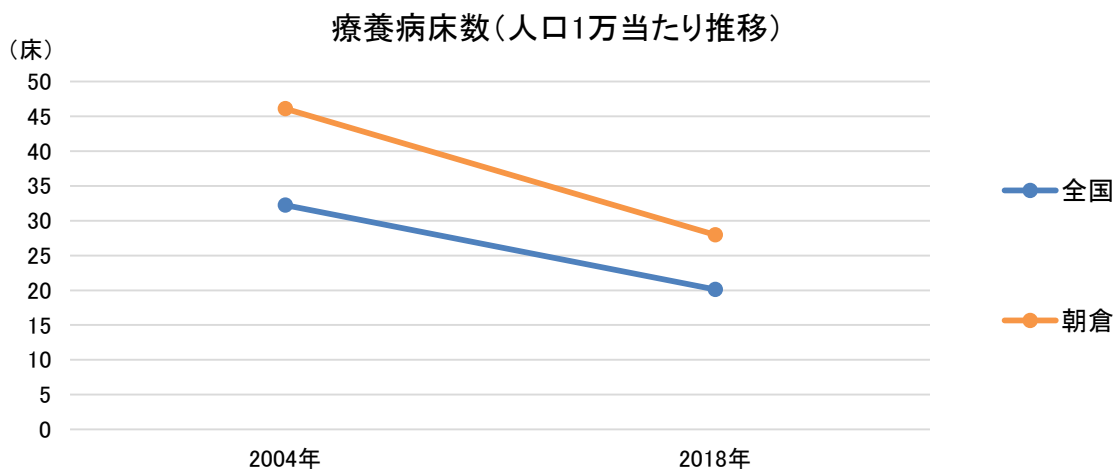

(朝倉医療圏) 3. 医療密度・周産期カバーエリア

図表40-5-1 急性期医療密度指数マップ

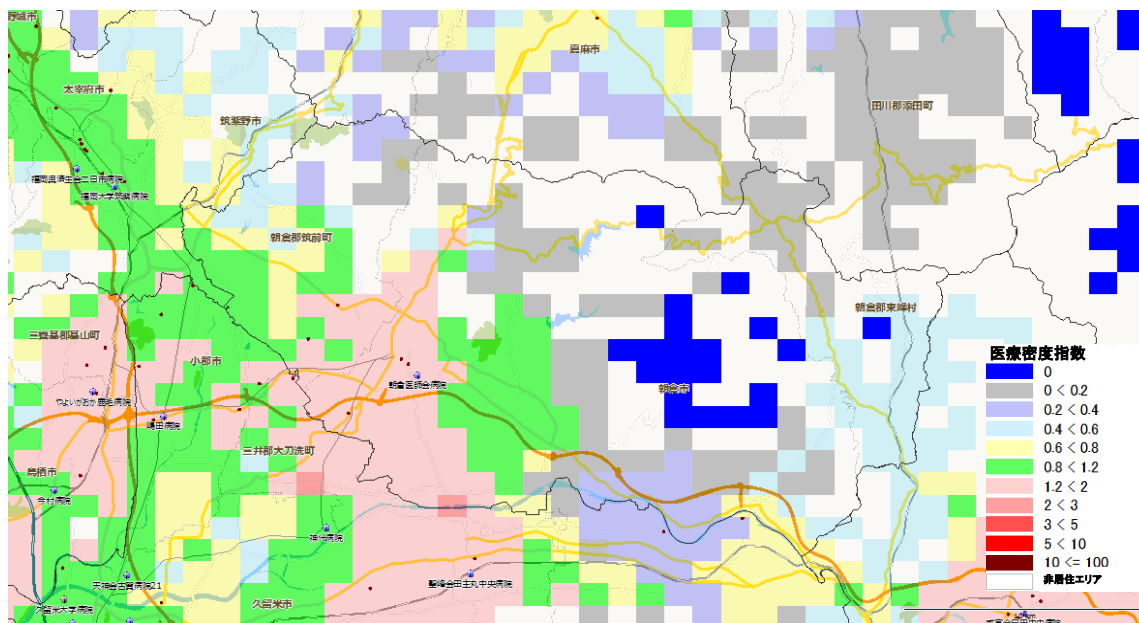

図表40-5-2 分娩医療機関への所用運転時間（カバーエリア）

※全国1km<sup>2</sup>メッシュから最寄りの分娩取扱医療機関（病院と有床診療所）への運転時間を計算し、1km<sup>2</sup>メッシュの出生数との加重平均を用いて、市町村の平均運転時間を集計したもの（「地域の医療提供体制の現状 - 都道府県別・二次医療圏別データ集 - (2017年度版) 序章参照 (日医総研WP no. 400) 」)

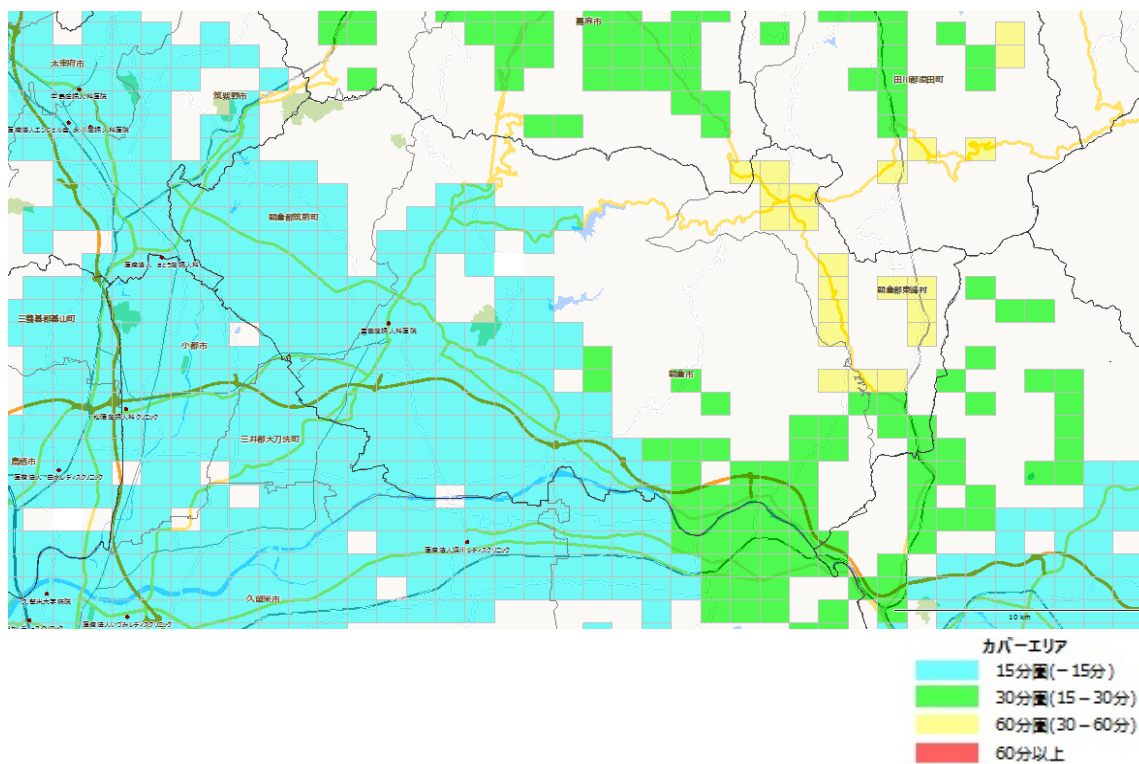

# 40-6. く る め 久留米医療圏

構成市区町村 [久留米市](#) [大川市](#) [小郡市](#) [うきは市](#)  
[大刀洗町](#) [大木町](#)

※日本医師会JMAP(地域医療情報システム)で地域別の人口動態、医療機関、介護施設の情報を参照可能  
<http://jmap.jp/> ネットで閲覧の場合、地域名をクリックするとリンク先に移動します。

人口分布(1km<sup>2</sup>区画単位)

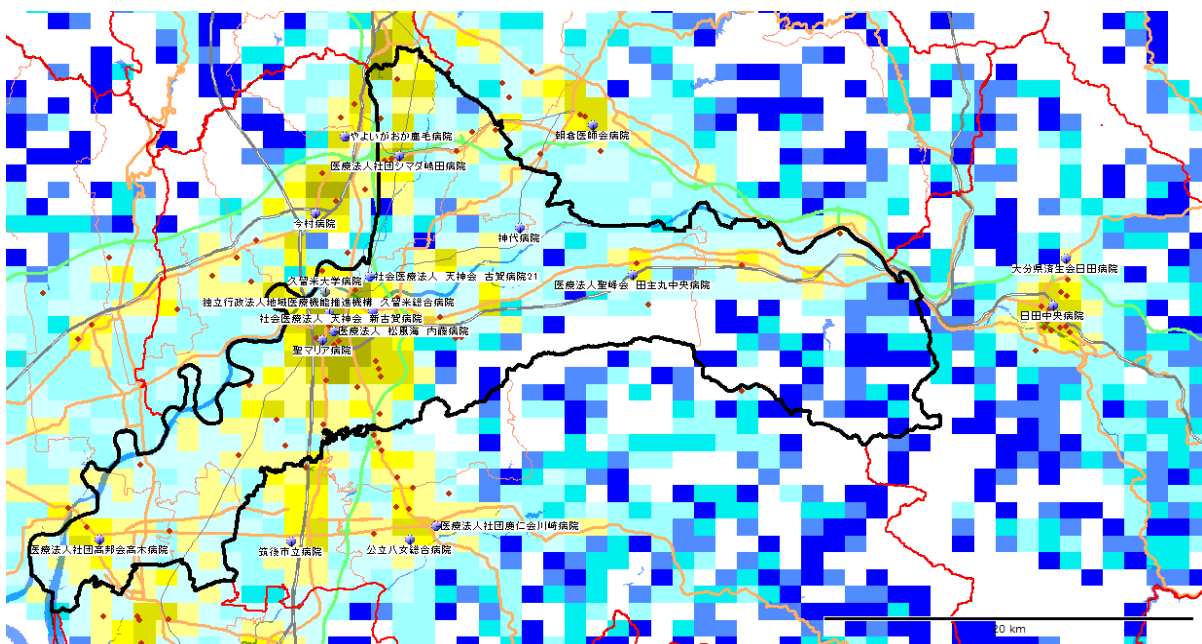

1km<sup>2</sup>区画(1km<sup>2</sup>メッシュ)で分割した各区画内の居住人口。赤色系統は人口が多く(10,000人/km<sup>2</sup>以上)、黄色系統は中間レベル(1,000~10,000人/km<sup>2</sup>)、青色系統は人口が少ない(1,000人/km<sup>2</sup>未満)。白色は非居住地。  
 出所: 国勢調査(平成22年、総務省) 地図情報GIS Market Analyzer ver. 3.7 地図 PAREAシリーズ

区画内人口(1平方キロ)

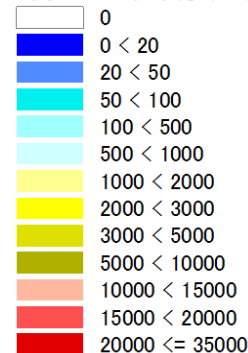

DPG病院



## (久留米医療圏) 1. 地域ならびに医療介護資源の総括

(参照：資料編の図表)

## 【地域の概要】

\*人口、面積など： 久留米(久留米市)は、総人口約456千人(2015年)、面積468km<sup>2</sup>、人口密度は975人/km<sup>2</sup>の地方都市型二次医療圏である。

\*人口の将来予測： 久留米の総人口は2025年に442千人へと減少し(2015年比-3%)、2040年に405千人へと減少する(2025年比-8%)ことが予想される。一方、75歳以上人口は、2015年の60千人が、2025年にかけて78千人へと増加し(2015年比+30%)、2040年には84千人へと増加する(2025年比+8%)ことが予想される。

\*医療費と介護給付費： 久留米の一人当たり医療費(国保)は381千円(偏差値56)、介護給付費は263千円(偏差値52)であり、医療費は高く、介護給付費は全国平均レベルである。

## 【医療の現状】

\*入院医療の充実度： 久留米の一人当たり急性期医療密度指数は1.18、一人当たり慢性期医療密度指数は1.69で、急性期の医療は全国平均レベルであるが、慢性期の医療はかなり余裕がある。

\*医師・看護師の現状： 総医師数の偏差値が72(病院医師数74、診療所医師数59)と、総医師数は非常に多く、病院医師数は非常に多く、診療所医師数は多い。総看護師数の偏差値は71と非常に多い。

\*一般病床等の現状： 人口当たりの一般病床の偏差値は64で、一般病床は多い。全身麻酔数の偏差値は65と多い。久留米には、年間全身麻酔件数が2000例以上の聖マリア病院(Ⅲ群・救命)、久留米大学病院(Ⅰ群・救命)、1000例以上の古賀病院21(Ⅲ群)、JCHO久留米総合病院(Ⅲ群)、新古賀病院(Ⅱ群)、500例以上の高木病院(Ⅲ群)がある。

\*療養病床の現状： 人口当たりの療養病床の偏差値は64と療養病床数は多い。

\*リハビリの現状： 総療法士数は偏差値71と非常に多く、回復期病床数は偏差値67と非常に多い。

\*精神病床の現状： 人口当たりの精神病床の偏差値は59で精神病床数は多い。

\*診療所の現状： 人口当たりの診療所数の偏差値は61で診療所数は多い。

## 【介護施設や在宅ケアの現状】

\*介護施設の現状： 久留米の総高齢者施設・住宅定員数(介護療養病床含む)合計は、6,120人(75歳以上1,000人当たりの偏差値48)と全国平均レベルである。そのうち、介護保険施設の定員が3,377床(偏差値46)、高齢者住宅等が2,743床(偏差値51)である。介護保険施設は全国平均レベルをやや下回るが、高齢者住宅等は全国平均レベルである。また、介護職員(介護施設等)の合計は、5,478人(75歳以上1,000人当たりの偏差値62)で、75歳以上人口当たりでは全国平均レベルを上回る。

施設別の75歳以上1,000人当たり定員数の偏差値は、老人保健施設47、特別養護老人ホーム42、介護療養型医療施設60、有料老人ホーム45、軽費ホーム48、グループホーム68、サ高住47である。

\*在宅ケアの現状： 在宅療養支援診療所は偏差値67と非常に多く、在宅療養支援病院は偏差値70と非常に多い。また、訪問看護ステーションは偏差値56と多い。介護職員(在宅)の合計は、577人(75歳以上1,000人当たりの偏差値43)で、75歳以上人口当たりでは全国平均レベルを下回る。

\*介護の2025年の需要予測： 2025年の介護充足度指数は-19%であり、2025年に現在の全国平均レベルの高齢者施設・住宅の定員を確保するには、高齢者施設・住宅の増設、あるいは相当する在宅のインフラ整備が必要である。

## (久留米医療圏) 2. 推移

### 【人口と医療需要】

久留米医療圏の総人口は、2005年465,712人が、2015年に456,196人と2%減少し、2025年の人口が441,706人と予測され、2005年→2025年の間に5%程度の減少が予測されている。

医療の需要（医療費ベース）は、2005年から2015年に11%増加し、2015年から2025年にかけて6%程度の増加が予測される。

### 【病院数、診療所数、総病床数、医師数の推移】

2004年の病院数が49(人口10万人当たり10.5病院(全国平均7.1)偏差値59)であったが、2018年に49(人口10万人当たり10.7病院(全国平均6.6)偏差値61)となり、14年間で増減がなかった。

2004年の診療所数が433(人口10万人当たり93診療所(全国平均76)偏差値58)であったが、2018年に458(人口10万人当たり100診療所(全国平均80)偏差値61)と、25診療所が増加した。

2004年の総病床数が11,336床(人口1万人当たり243(全国平均142)偏差値68)であったが、2018年に10,140床(人口1万人当たり222(全国平均129)偏差値68)と、1,196床の減少、率にして11%の減少(全国平均9%の減少)が見られた。

2004年には病院と診療所合わせての総医師数が1,894人(人口10万人当たり407人(全国平均212人)偏差値73)であったが、2018年に2,023人(人口10万人当たり443人(全国平均245人)偏差値72)と、129人の増加、率にして7%の増加(全国平均15%の増加)が見られた。

人口当たり医師数・総病床数の推移

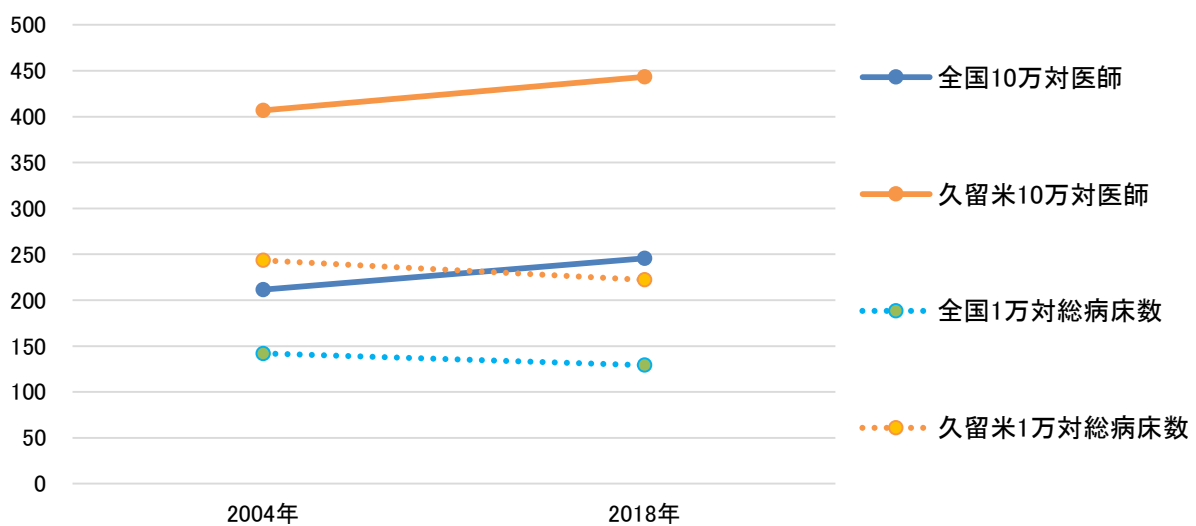

【一般病床の推移】

2004年の一般病床(病院+診療所)が6,492床(人口1万人当たり139(全国平均84)偏差値70)であったが、2018年に5,591床(人口1万人当たり123(全国平均77)偏差値68)と、901床の減少、率にして14%の減少(全国平均9%の減少)が見られた。

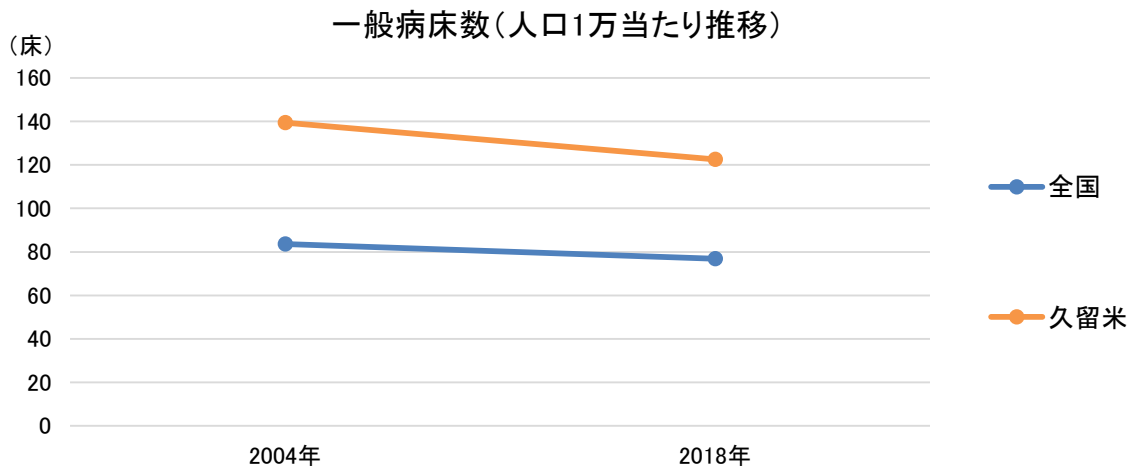

【療養病床の推移】

2004年の療養病床(病院+診療所)が2,644床(75歳以上1,000人当たり60(全国平均32)偏差値66)であったが、2018年に2,491床(75歳以上1,000人当たり42(全国平均20)偏差値69)と、153床の減少、率にして6%の減少(全国平均12%の減少)が見られた。

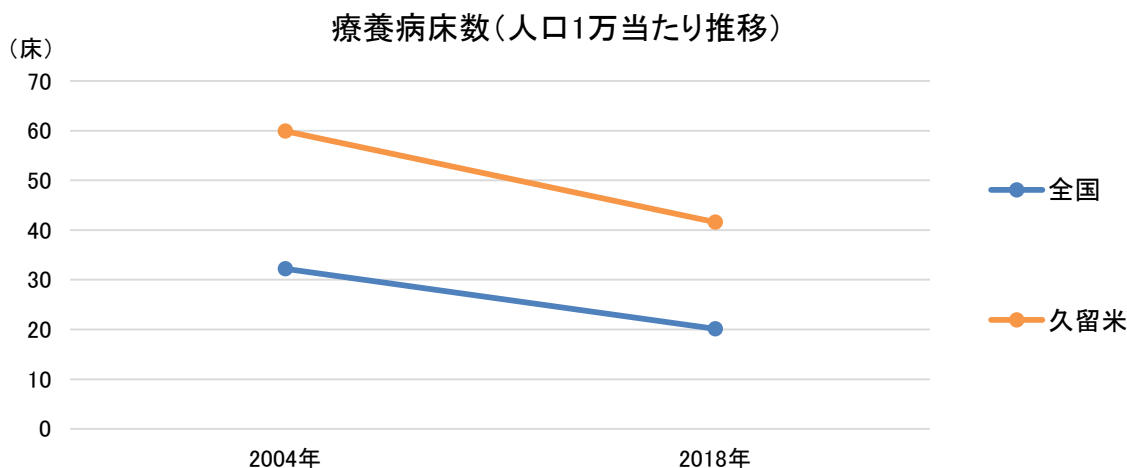

(久留米医療圏) 3. 医療密度・周産期カバーエリア

図表40-6-1 急性期医療密度指数マップ

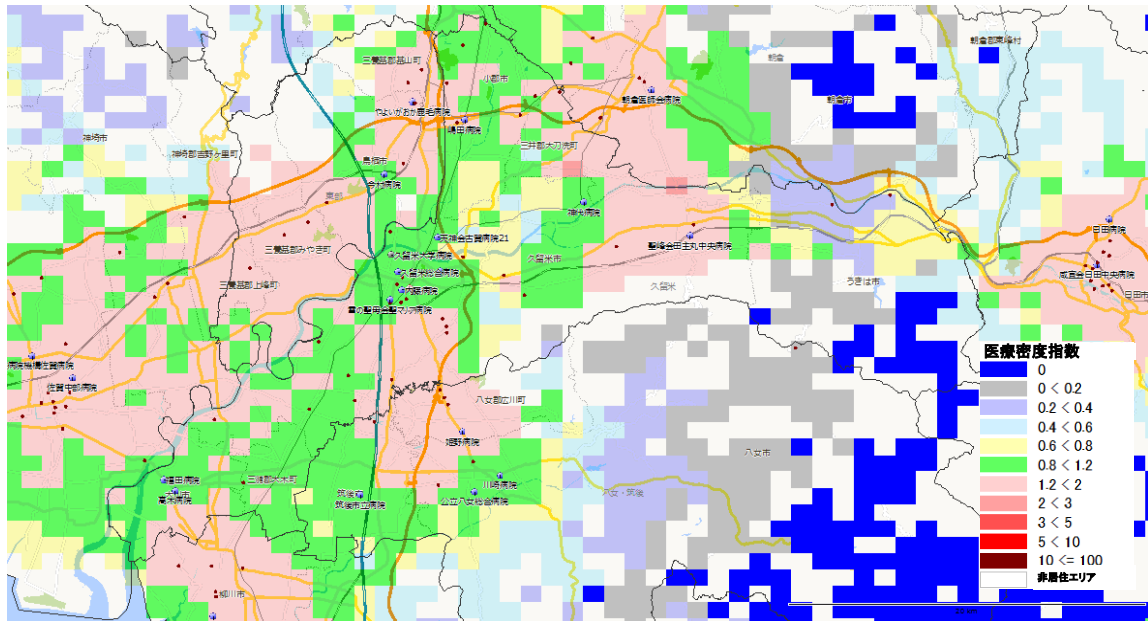

図表40-6-2 分娩医療機関への所用運転時間(カバーエリア)

※全国1km<sup>2</sup>メッシュから最寄りの分娩取扱医療機関(病院と有床診療所)への運転時間を計算し、1km<sup>2</sup>メッシュの出生数との加重平均を用いて、市町村の平均運転時間を集計したもの(「地域の医療提供体制の現状 - 都道府県別・二次医療圏別データ集 - (2017年度版) 序章参照(日医総研WP no. 400) )

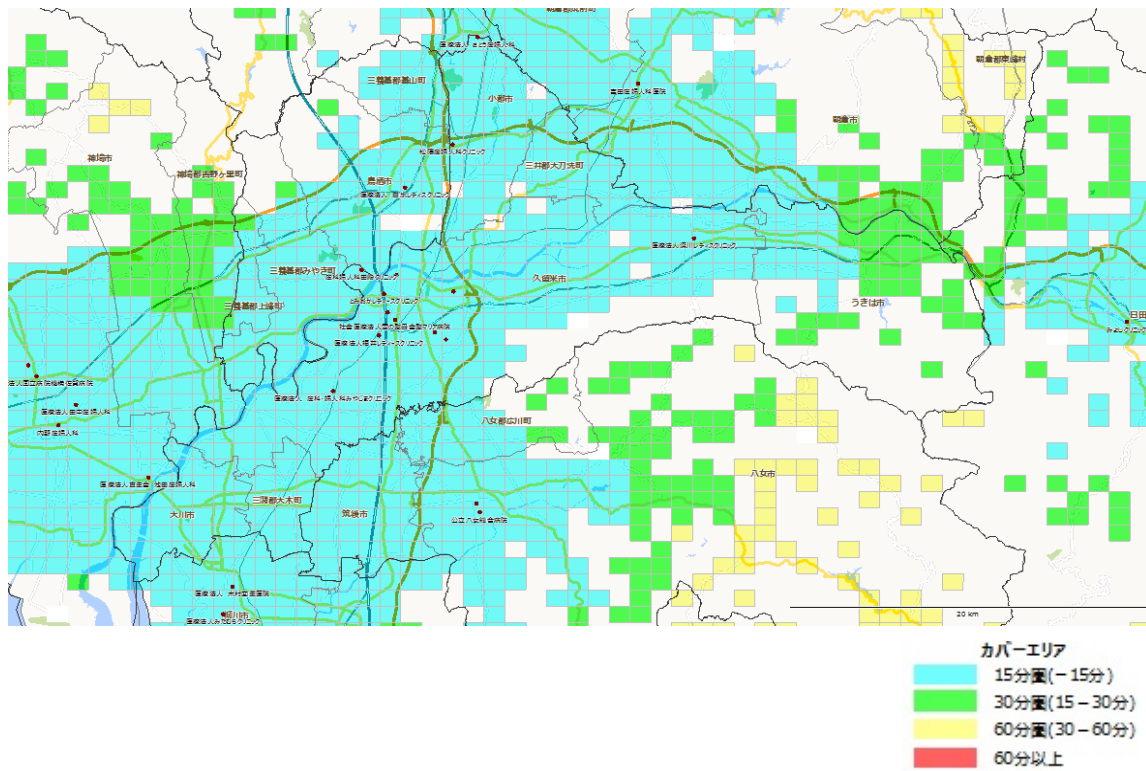

# 40-7. やめちくご 八女・筑後医療圏

構成市区町村 [八女市](#) [筑後市](#) [広川町](#)

※日本医師会JMAP(地域医療情報システム)で地域別の人口動態、医療機関、介護施設の情報を参照可能  
<http://jmap.jp/> ネットで閲覧の場合、地域名をクリックするとリンク先に移動します。

人口分布(1km<sup>2</sup>区画単位)

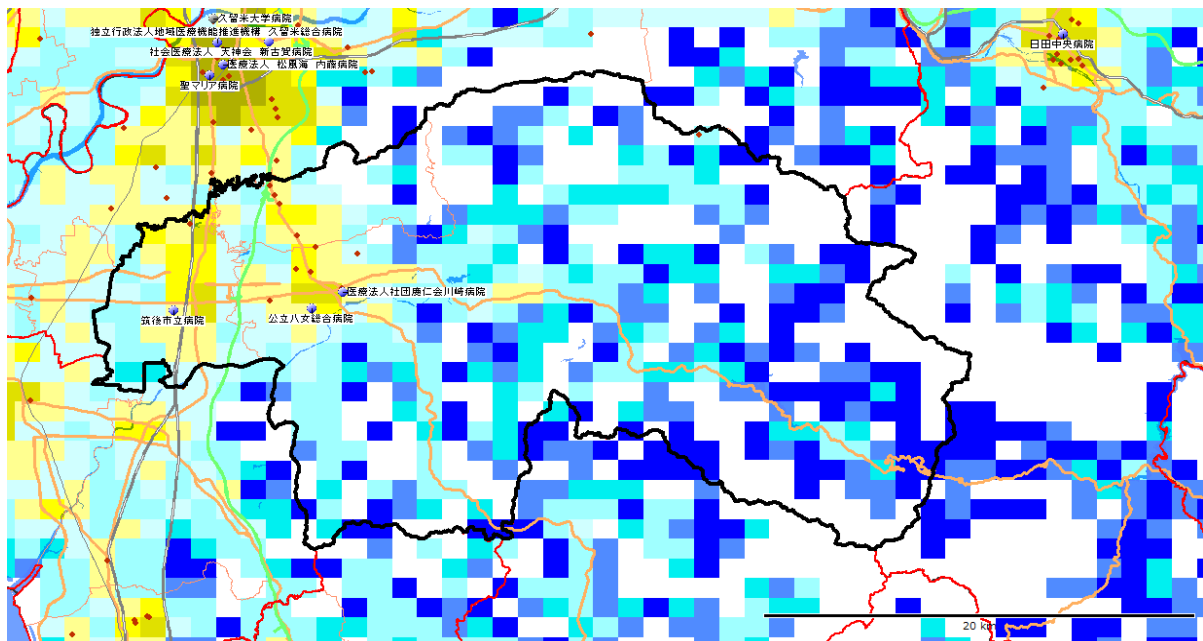

1km<sup>2</sup>区画(1km<sup>2</sup>メッシュ)で分割した各区画内の居住人口。赤色系統は人口が多く(10,000人/km<sup>2</sup>以上)、黄色系統は中間レベル(1,000~10,000人/km<sup>2</sup>)、青色系統は人口が少ない(1,000人/km<sup>2</sup>未満)。白色は非居住地。  
 出所：国勢調査(平成22年、総務省)地図情報GIS Market Analyzer ver. 3.7 地図 PAREAシリーズ

区画内人口(1平方キロ)

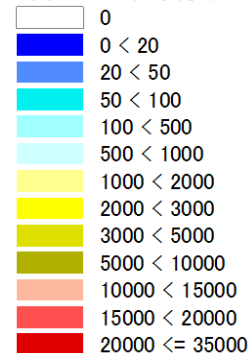

DPC病院





## (八女・筑後医療圏) 1. 地域ならびに医療介護資源の総括

(参照：資料編の図表)

### 【地域の概要】

**\*人口、面積など：** 八女・筑後(八女市)は、総人口約133千人(2015年)、面積562km<sup>2</sup>、人口密度は236人/km<sup>2</sup>の地方都市型二次医療圏である。

**\*人口の将来予測：** 八女・筑後の総人口は2025年に122千人へと減少し(2015年比-8%)、2040年に104千人へと減少する(2025年比-15%)ことが予想される。一方、75歳以上人口は、2015年の21千人が、2025年にかけて24千人へと増加し(2015年比+14%)、2040年には25千人へと増加する(2025年比+4%)ことが予想される。

**\*医療費と介護給付費：** 八女・筑後の一人当たり医療費(国保)は376千円(偏差値55)、介護給付費は269千円(偏差値54)であり、医療費、介護給付費ともにやや高い。

### 【医療の現状】

**\*入院医療の充実度：** 八女・筑後の一人当たり急性期医療密度指数は1.05、一人当たり慢性期医療密度指数は2.19で、急性期の医療は全国平均レベルであるが、慢性期の医療はかなり余裕がある。

**\*医師・看護師の現状：** 総医師数の偏差値が48(病院医師数46、診療所医師数56)と、総医師数はほぼ全国平均レベルであるが、診療所医師数は多い。総看護師数の偏差値は65と多い。

**\*一般病床等の現状：** 人口当たりの一般病床の偏差値は54で、一般病床はやや多い。全身麻酔数の偏差値は56と多い。八女・筑後には、年間全身麻酔件数が500例以上の筑後市立病院(Ⅲ群)、川崎病院(Ⅲ群)、公立八女総合病院(Ⅲ群)がある。

**\*療養病床の現状：** 人口当たりの療養病床の偏差値は69と療養病床数は非常に多い。

**\*リハビリの現状：** 総療法士数は偏差値69と非常に多く、回復期病床数は偏差値59と多い。

**\*精神病床の現状：** 人口当たりの精神病床の偏差値は54で精神病床数はやや多い。

**\*診療所の現状：** 人口当たりの診療所数の偏差値は56で診療所数は多い。

### 【介護施設や在宅ケアの現状】

**\*介護施設の現状：** 八女・筑後の総高齢者施設・住宅定員数(介護療養病床含む)合計は、2,239人(75歳以上1,000人当たりの偏差値51)と全国平均レベルである。そのうち、介護保険施設の定員が1,579床(偏差値61)、高齢者住宅等が660床(偏差値42)である。介護保険施設は全国平均レベルを上回るが、高齢者住宅等は全国平均レベルを下回る。また、介護職員(介護施設等)の合計は、1,853人(75歳以上1,000人当たりの偏差値58)で、75歳以上人口当たりでは全国平均レベルを上回る。

施設別の75歳以上1,000人当たり定員数の偏差値は、老人保健施設64、特別養護老人ホーム58、介護療養型医療施設なし(偏差値42)、有料老人ホーム40、軽費ホームなし(偏差値43)、グループホーム59、サ高住42である。

**\*在宅ケアの現状：** 在宅療養支援診療所は偏差値71と非常に多く、在宅療養支援病院は偏差値51と全国平均レベルである。また、訪問看護ステーションは偏差値38と少ない。介護職員(在宅)の合計は、220人(75歳以上1,000人当たりの偏差値44)で、75歳以上人口当たりでは全国平均レベルを下回る。

**\*介護の2025年の需要予測：** 2025年の介護充足度指数は+4%であり、2025年に現在の全国平均レベルの高齢者施設・住宅の定員を確保するには、現在の高齢者施設・住宅数ではほぼ対応可能である。

## (八女・筑後医療圏) 2. 推移

## 【人口と医療需要】

八女・筑後医療圏の総人口は、2005年141,354人が、2015年に132,930人と6%減少し、2025年の人口が122,211人と予測され、2005年→2025年の間に14%程度の減少が予測されている。

医療の需要（医療費ベース）は、2005年から2015年に4%増加し、2015年から2025年にかけてほぼ増減なしと予測される。

## 【病院数、診療所数、総病床数、医師数の推移】

2004年の病院数が14(人口10万人当たり9.9病院(全国平均7.1)偏差値57)であったが、2018年に14(人口10万人当たり10.5病院(全国平均6.6)偏差値60)となり、14年間で増減がなかった。

2004年の診療所数が120(人口10万人当たり85診療所(全国平均76)偏差値54)であったが、2018年に122(人口10万人当たり92診療所(全国平均80)偏差値56)と、2診療所が増加した。

2004年の総病床数が2,803床(人口1万人当たり198(全国平均142)偏差値60)であったが、2018年に2,463床(人口1万人当たり185(全国平均129)偏差値61)と、340床の減少、率にして12%の減少(全国平均9%の減少)が見られた。

2004年には病院と診療所合わせての総医師数が282人(人口10万人当たり199人(全国平均212人)偏差値49)であったが、2018年に306人(人口10万人当たり230人(全国平均245人)偏差値48)と、24人の増加、率にして9%の増加(全国平均15%の増加)が見られた。

人口当たり医師数・総病床数の推移

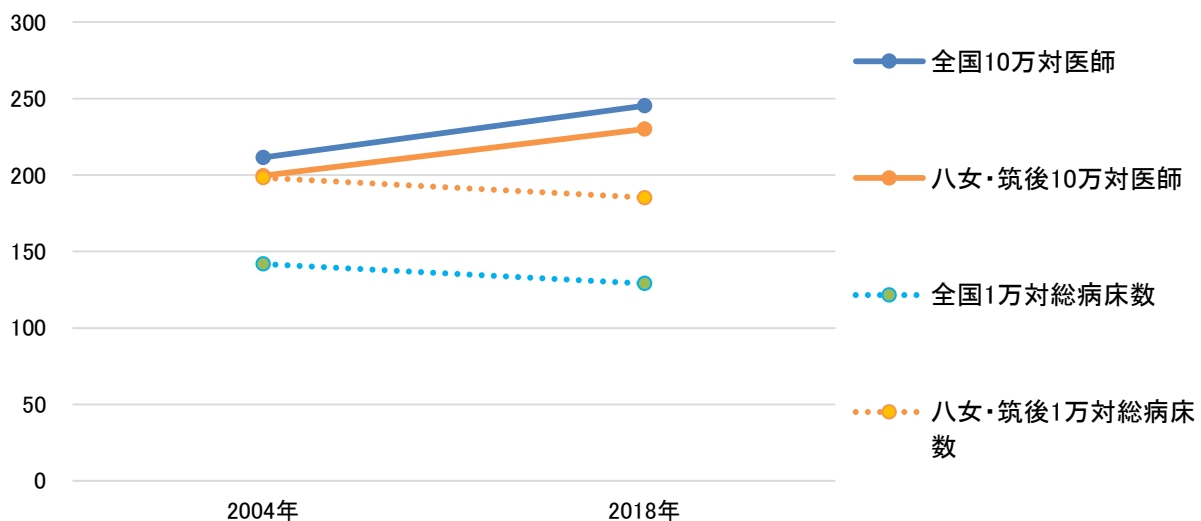

## 【一般病床の推移】

2004年の一般病床(病院+診療所)が1,427床(人口1万人当たり101(全国平均84)偏差値56)であったが、2018年に1,157床(人口1万人当たり87(全国平均77)偏差値54)と、270床の減少、率にして19%の減少(全国平均9%の減少)が見られた。

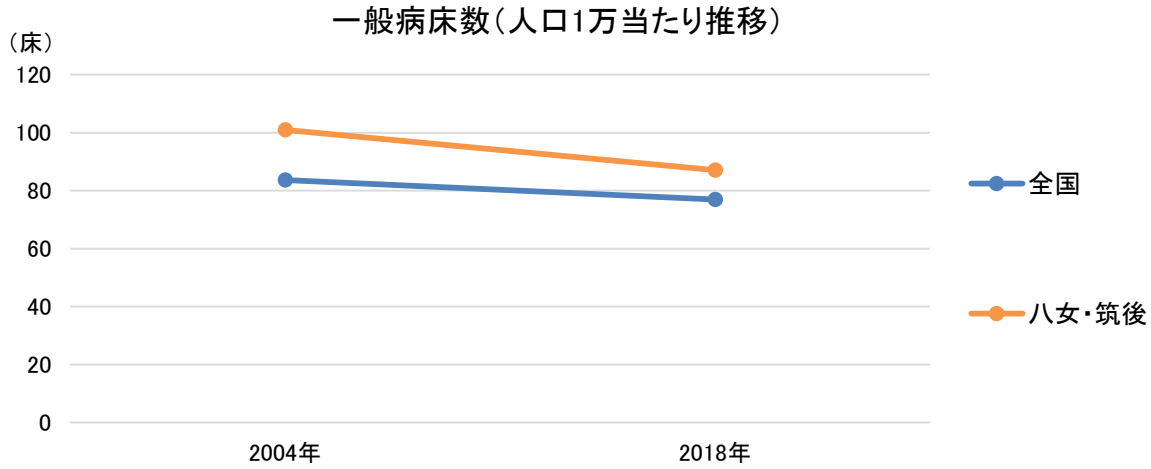

## 【療養病床の推移】

2004年の療養病床(病院+診療所)が912床(75歳以上1,000人当たり53(全国平均32)偏差値62)であったが、2018年に840床(75歳以上1,000人当たり40(全国平均20)偏差値68)と、72床の減少、率にして8%の減少(全国平均12%の減少)が見られた。

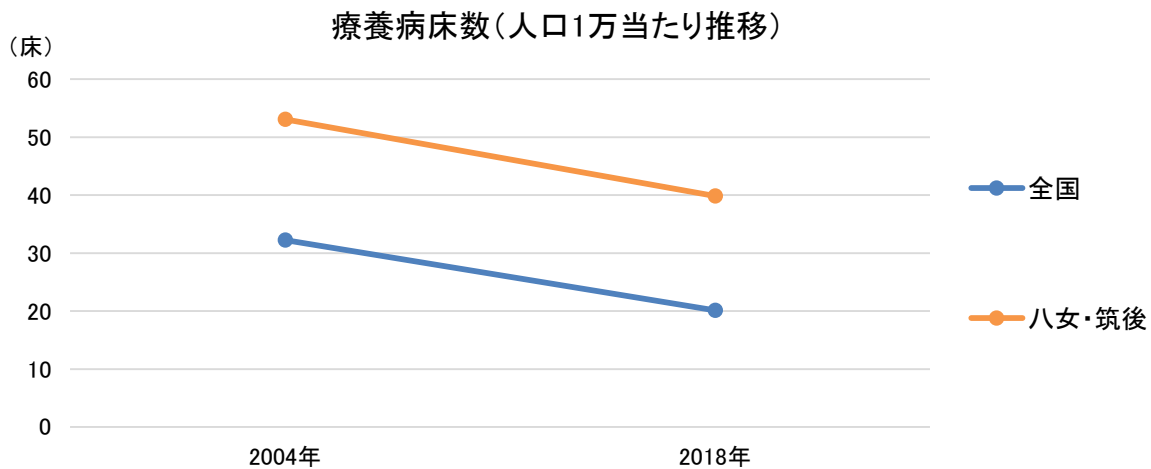

(八女・筑後医療圏) 3. 医療密度・周産期カバーエリア

図表40-7-1 急性期医療密度指数マップ

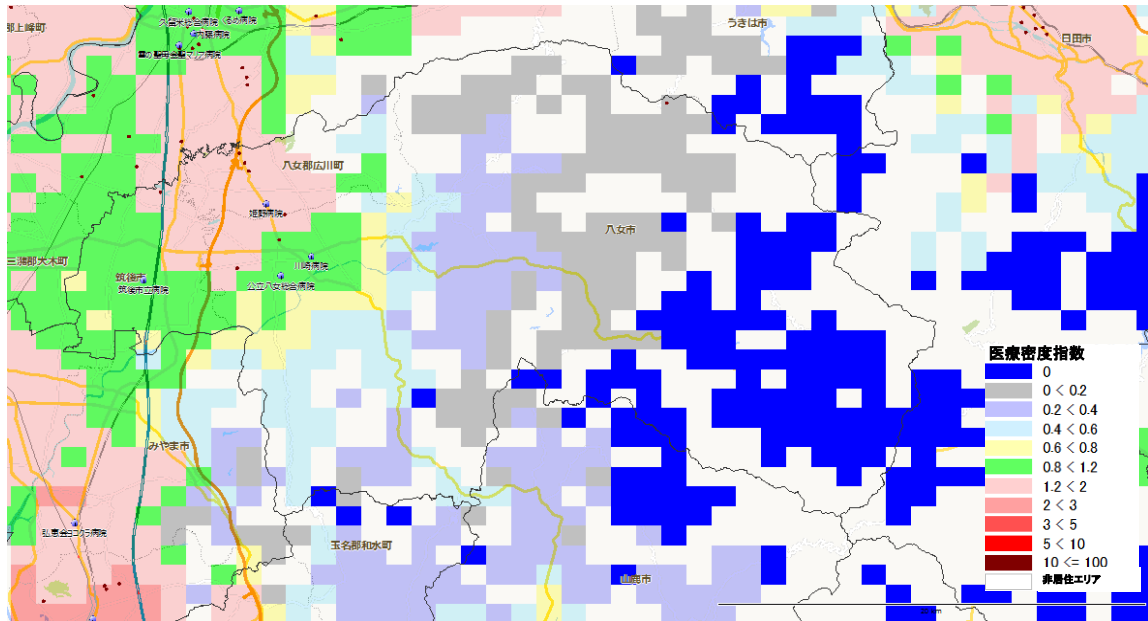

図表40-7-2 分娩医療機関への所用運転時間 (カバーエリア)

※全国1km<sup>2</sup>メッシュから最寄りの分娩取扱医療機関(病院と有床診療所)への運転時間を計算し、1km<sup>2</sup>メッシュの出生数との加重平均を用いて、市町村の平均運転時間を集計したもの(「地域の医療提供体制の現状 - 都道府県別・二次医療圏別データ集 - (2017年度版) 序章参照(日医総研WP no. 400) )

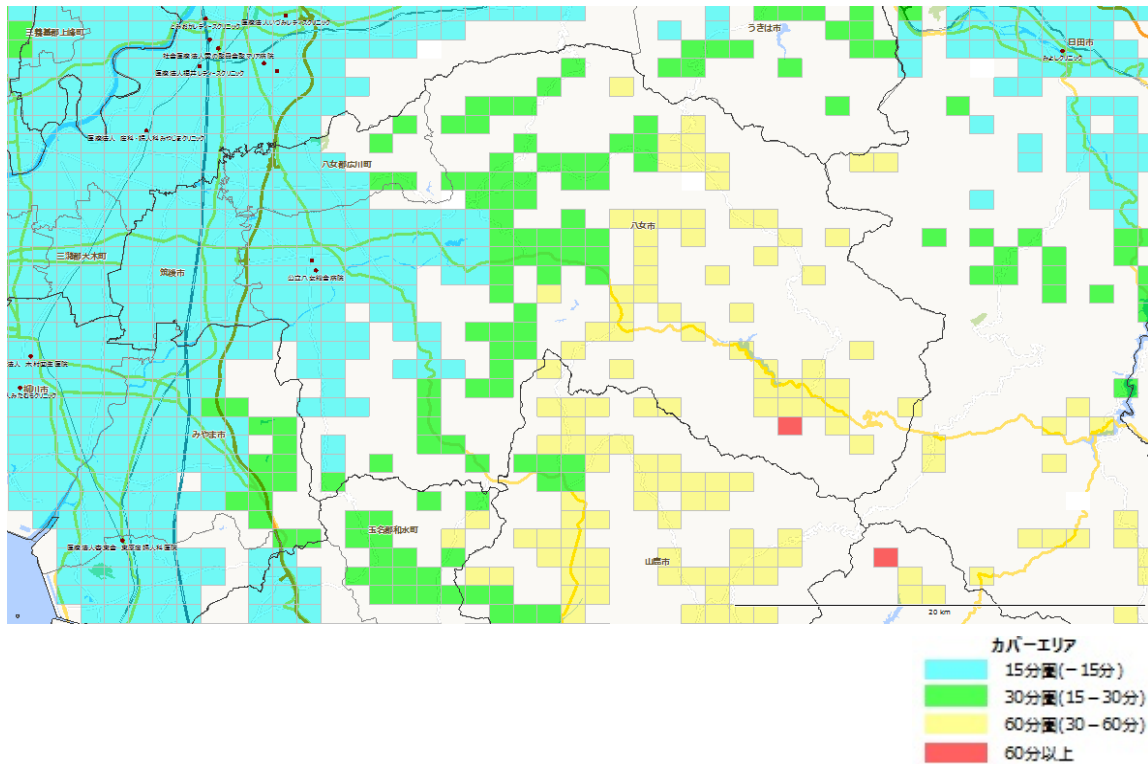

# 40-8. ありあけ 有明医療圏

構成市区町村 [大牟田市](#) [柳川市](#) [みやま市](#)

※日本医師会JMAP(地域医療情報システム)で地域別の人口動態、医療機関、介護施設の情報を参照可能  
<http://jmap.jp/> ネットで閲覧の場合、地域名をクリックするとリンク先に移動します。

## 人口分布 (1km<sup>2</sup>区画単位)

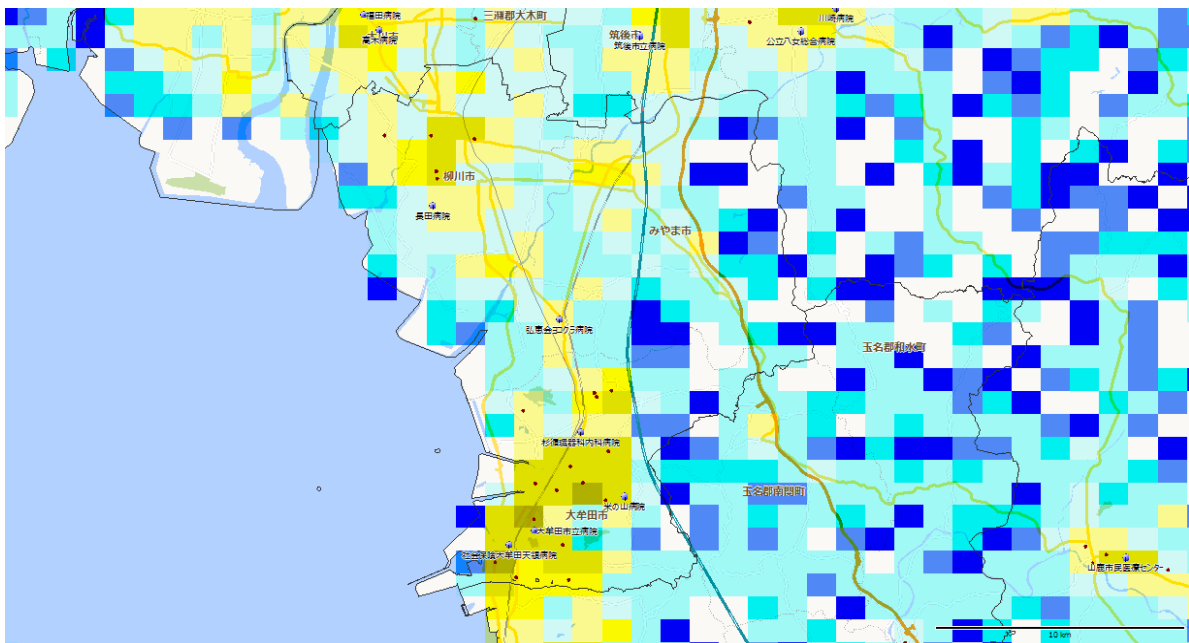

1km<sup>2</sup>区画(1km<sup>2</sup>メッシュ)で分割した各区画内の居住人口。赤色系統は人口が多く(10,000人/km<sup>2</sup>以上)、黄色系統は中間レベル(1,000~10,000人/km<sup>2</sup>)、青色系統は人口が少ない(1,000人/km<sup>2</sup>未満)。白色は非居住地。  
 出所: 国勢調査(平成22年、総務省)地図情報GIS  
 Market Analyzer ver. 3.7 地図 PAREAシリーズ

### 区画内人口(1平方キロ)



### DPC病院



## (有明医療圏) 1. 地域ならびに医療介護資源の総括

(参照：資料編の図表)

## 【地域の概要】

\*人口、面積など： 有明(大牟田市)は、総人口約223千人(2015年)、面積264km<sup>2</sup>、人口密度は846人/km<sup>2</sup>の地方都市型二次医療圏である。

\*人口の将来予測： 有明の総人口は2025年に196千人へと減少し(2015年比-12%)、2040年に154千人へと減少する(2025年比-21%)ことが予想される。一方、75歳以上人口は、2015年の40千人が、2025年にかけて46千人へと増加し(2015年比+15%)、2040年には43千人へと減少する(2025年比-7%)ことが予想される。

\*医療費と介護給付費： 有明の一人当たり医療費(国保)は425千円(偏差値66)、介護給付費は272千円(偏差値55)であり、医療費は非常に高く、介護給付費はやや高い。

## 【医療の現状】

\*入院医療の充実度： 有明の一人当たり急性期医療密度指数は1.52、一人当たり慢性期医療密度指数は1.2で、急性期の医療も慢性期の医療も充実している。

\*医師・看護師の現状： 総医師数の偏差値が51(病院医師数48、診療所医師数58)と、総医師数はほぼ全国平均レベルであるが、診療所医師数は多い。総看護師数の偏差値は78と非常に多い。

\*一般病床等の現状： 人口当たりの一般病床の偏差値は76で、一般病床は非常に多い。全身麻酔数の偏差値は49と全国平均レベルである。有明には、年間全身麻酔件数が1000例以上の大牟田市立病院(Ⅲ群)がある。

\*療養病床の現状： 人口当たりの療養病床の偏差値は66と療養病床数は非常に多い。

\*リハビリの現状： 総療法士数は偏差値80と非常に多く、回復期病床数は偏差値70と非常に多い。

\*精神病床の現状： 人口当たりの精神病床の偏差値は73で精神病床数は非常に多い。

\*診療所の現状： 人口当たりの診療所数の偏差値は57で診療所数は多い。

## 【介護施設や在宅ケアの現状】

\*介護施設の現状： 有明の総高齢者施設・住宅定員数(介護療養病床含む)合計は、3,974人(75歳以上1,000人当たりの偏差値46)と全国平均レベルをやや下回る。そのうち、介護保険施設の定員が2,729床(偏差値55)、高齢者住宅等が1,245床(偏差値42)である。介護保険施設は全国平均レベルをやや上回るが、高齢者住宅等は全国平均レベルを下回る。また、介護職員(介護施設等)の合計は、3,362人(75歳以上1,000人当たりの偏差値54)で、75歳以上人口当たりでは全国平均レベルをやや上回る。

施設別の75歳以上1,000人当たり定員数の偏差値は、老人保健施設61、特別養護老人ホーム47、介護療養型医療施設58、有料老人ホーム44、軽費ホーム46、グループホーム49、サ高住44である。

\*在宅ケアの現状： 在宅療養支援診療所は偏差値53とやや多く、在宅療養支援病院は偏差値51と全国平均レベルである。また、訪問看護ステーションは偏差値43と少ない。介護職員(在宅)の合計は、459人(75歳以上1,000人当たりの偏差値46)で、75歳以上人口当たりでは全国平均レベルをやや下回る。

\*介護の2025年の需要予測： 2025年の介護充足度指数は-2%であり、2025年に現在の全国平均レベルの高齢者施設・住宅の定員を確保するには、現在の高齢者施設・住宅数ではほぼ対応可能である。

## (有明医療圏) 2. 推移

## 【人口と医療需要】

有明医療圏の総人口は、2005年249,001人が、2015年に223,276人と10%減少し、2025年の人口が196,171人と予測され、2005年→2025年の間に21%程度の減少が予測されている。

医療の需要（医療費ベース）は、2005年から2015年に1%増加し、2015年から2025年にかけて3%程度の減少が予測される。

## 【病院数、診療所数、総病床数、医師数の推移】

2004年の病院数が34(人口10万人当たり13.7病院(全国平均7.1)偏差値67)であったが、2018年に33(人口10万人当たり14.8病院(全国平均6.6)偏差値71)となり、14年間で1病院が減少した。

2004年の診療所数が244(人口10万人当たり98診療所(全国平均76)偏差値61)であったが、2018年に211(人口10万人当たり95診療所(全国平均80)偏差値57)と、33診療所が減少した。

2004年の総病床数が7,012床(人口1万人当たり282(全国平均142)偏差値75)であったが、2018年に6,405床(人口1万人当たり287(全国平均129)偏差値80)と、607床の減少、率にして9%の減少(全国平均9%の減少)が見られた。

2004年には病院と診療所合わせての総医師数が596人(人口10万人当たり239人(全国平均212人)偏差値53)であったが、2018年に562人(人口10万人当たり252人(全国平均245人)偏差値51)と、34人の減少、率にして6%の減少(全国平均15%の増加)が見られた。

人口当たり医師数・総病床数の推移

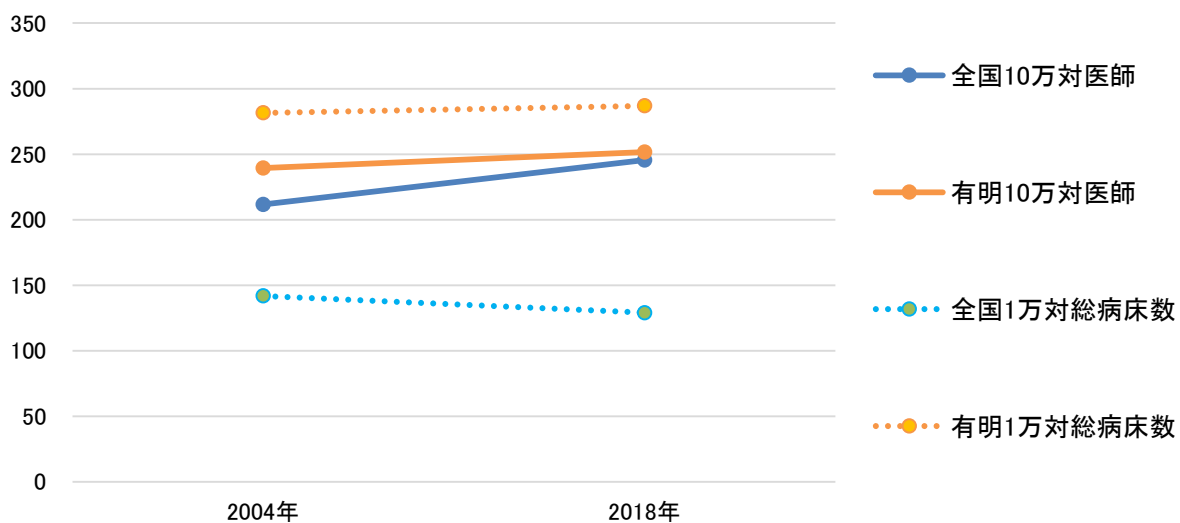

【一般病床の推移】

2004年の一般病床(病院+診療所)が3,523床(人口1万人当たり141(全国平均84)偏差値70)であったが、2018年に3,365床(人口1万人当たり151(全国平均77)偏差値79)と、158床の減少、率にして4%の減少(全国平均9%の減少)が見られた。

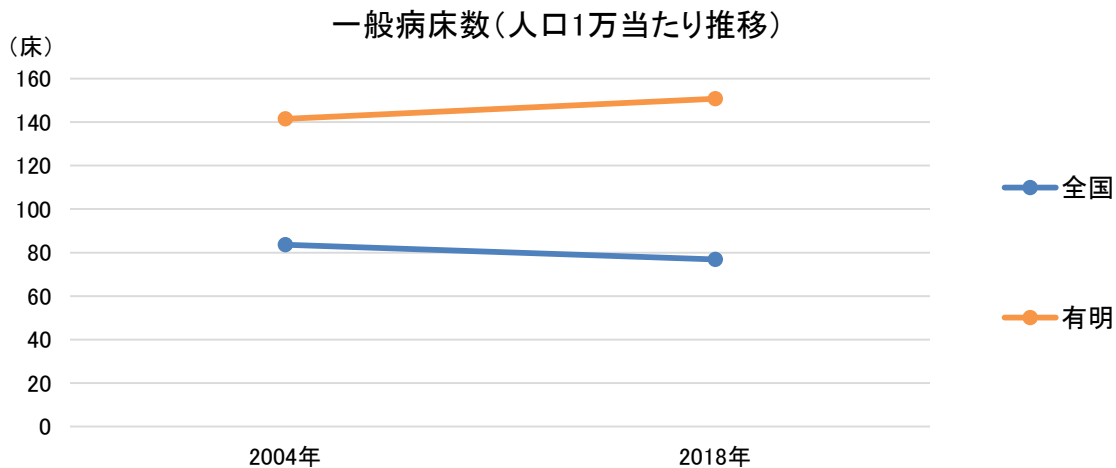

【療養病床の推移】

2004年の療養病床(病院+診療所)が1,667床(75歳以上1,000人当たり50(全国平均32)偏差値60)であったが、2018年に1,352床(75歳以上1,000人当たり34(全国平均20)偏差値62)と、315床の減少、率にして19%の減少(全国平均12%の減少)が見られた。

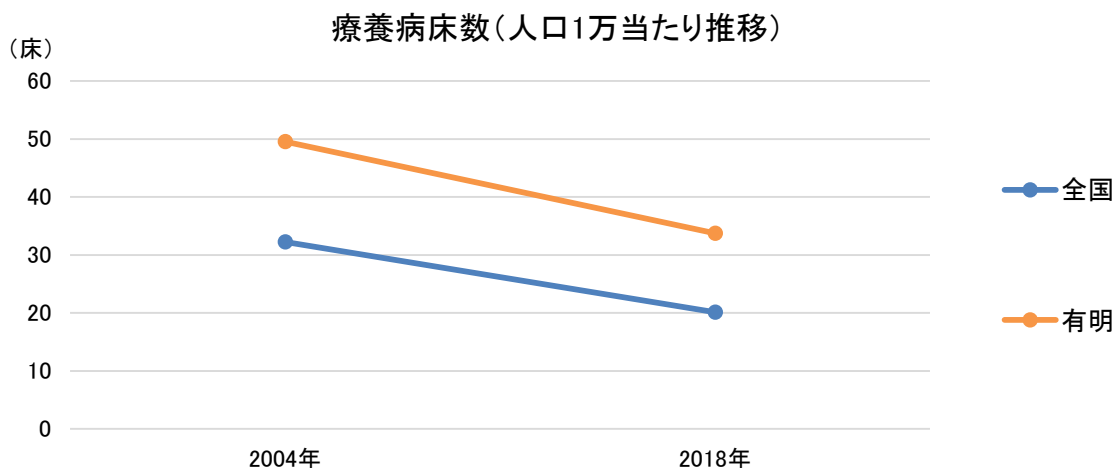



## (有明医療圏) 3. 医療密度・周産期カバーエリア

図表40-8-1 急性期医療密度指数マップ

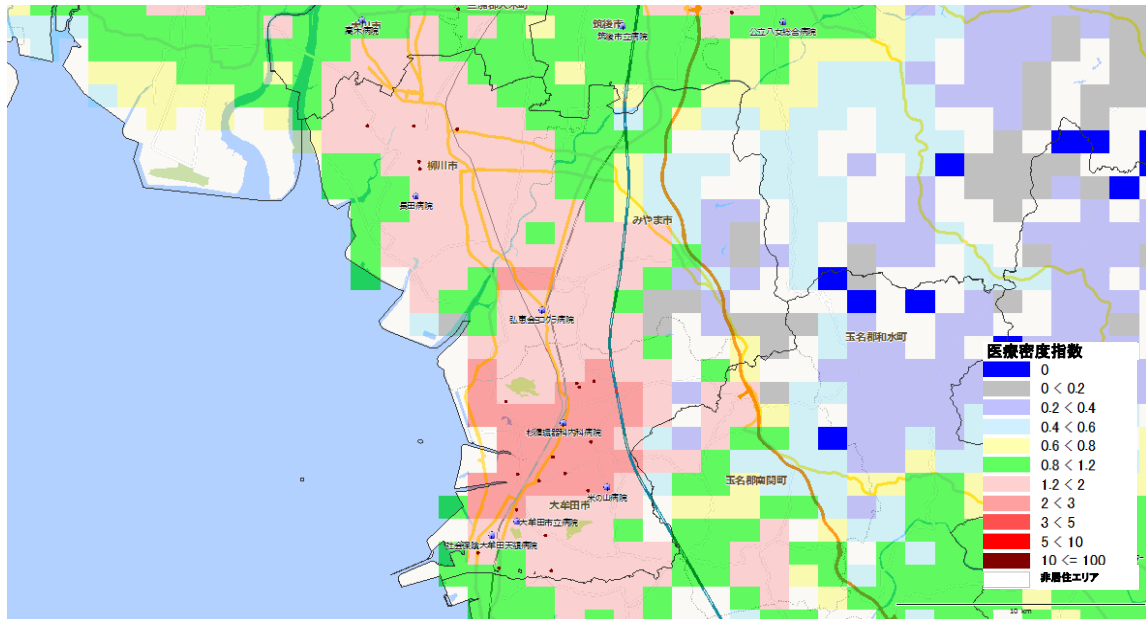

図表40-8-2 分娩医療機関への所用運転時間(カバーエリア)

※全国1km<sup>2</sup>メッシュから最寄りの分娩取扱医療機関(病院と有床診療所)への運転時間を計算し、1km<sup>2</sup>メッシュの出生数との加重平均を用いて、市町村の平均運転時間を集計したもの(「地域の医療提供体制の現状 - 都道府県別・二次医療圏別データ集 - (2017年度版) 序章参照(日医総研WP no. 400) )

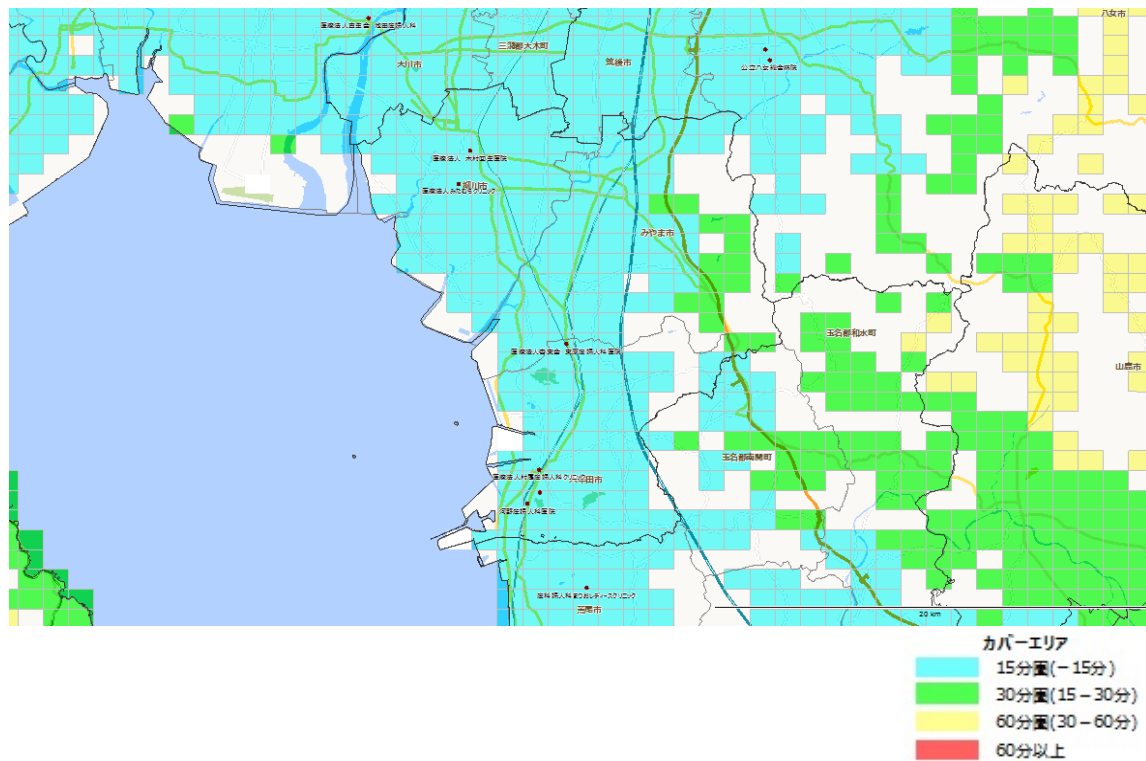

# 40-9. い い づ か 飯塚医療圏

構成市区町村 [飯塚市](#) [嘉麻市](#) [桂川町](#)

※日本医師会JMAP(地域医療情報システム)で地域別の人口動態、医療機関、介護施設の情報を参照可能  
<http://jmap.jp/> ネットで閲覧の場合、地域名をクリックするとリンク先に移動します。

人口分布(1km<sup>2</sup>区画単位)

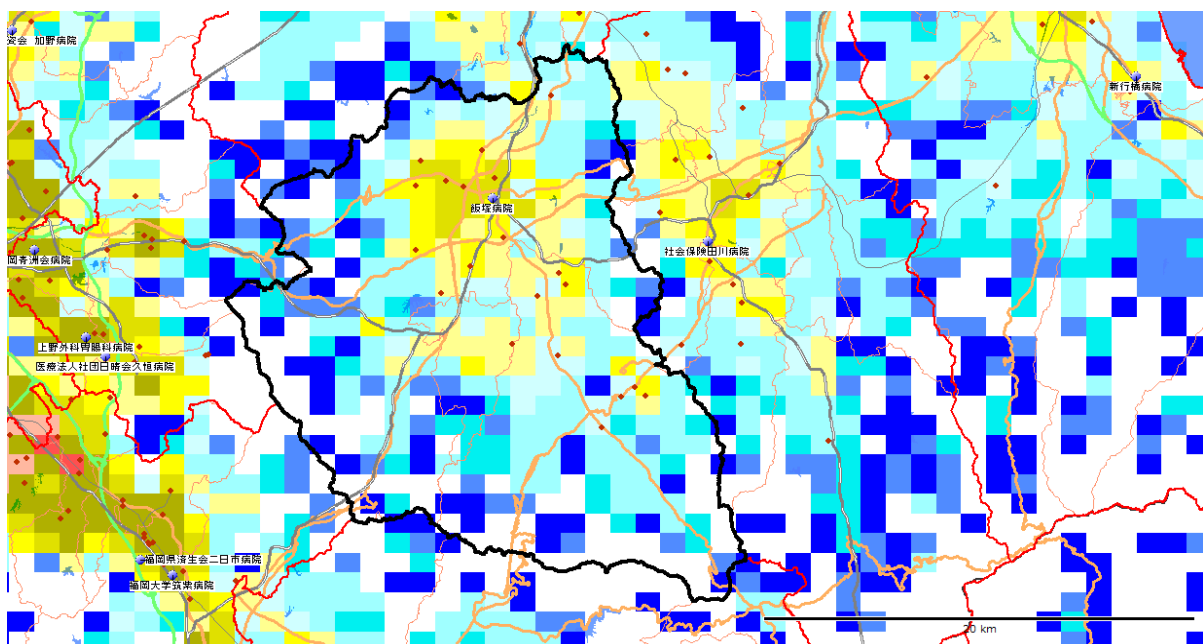

1km<sup>2</sup>区画(1km<sup>2</sup>メッシュ)で分割した各区画内の居住人口。赤色系統は人口が多く(10,000人/km<sup>2</sup>以上)、黄色系統は中間レベル(1,000~10,000人/km<sup>2</sup>)、青色系統は人口が少ない(1,000人/km<sup>2</sup>未満)。白色は非居住地。  
 出所：国勢調査(平成22年、総務省)地図情報GIS Market Analyzer ver.3.7 地図 PAREAシリーズ

区画内人口(1平方キロ)



DPC病院



## (飯塚医療圏) 1. 地域ならびに医療介護資源の総括

(参照：資料編の図表)

## 【地域の概要】

\*人口、面積など： 飯塚(飯塚市)は、総人口約181千人(2015年)、面積369km<sup>2</sup>、人口密度は491人/km<sup>2</sup>の地方都市型二次医療圏である。

\*人口の将来予測： 飯塚の総人口は2025年に166千人へと減少し(2015年比-8%)、2040年に140千人へと減少する(2025年比-16%)ことが予想される。一方、75歳以上人口は、2015年の28千人が、2025年にかけて34千人へと増加し(2015年比+21%)、2040年には32千人へと減少する(2025年比-6%)ことが予想される。

\*医療費と介護給付費： 飯塚の一人当たり医療費(国保)は389千円(偏差値58)、介護給付費は298千円(偏差値63)であり、医療費、介護給付費ともに高い。

## 【医療の現状】

\*入院医療の充実度： 飯塚の一人当たり急性期医療密度指数は1.06、一人当たり慢性期医療密度指数は1.62で、急性期の医療は全国平均レベルであるが、慢性期の医療はかなり余裕がある。

\*医師・看護師の現状： 総医師数の偏差値が59(病院医師数62、診療所医師数49)と、総医師数、病院医師数ともに多い。総看護師数の偏差値は74と非常に多い。

\*一般病床等の現状： 人口当たりの一般病床の偏差値は76で、一般病床は非常に多い。全身麻酔数の偏差値は56と多い。飯塚には、年間全身麻酔件数が2000例以上の飯塚病院(Ⅱ群・救命)、500例以上の飯塚市立病院(Ⅲ群)がある。

\*療養病床の現状： 人口当たりの療養病床の偏差値は53と療養病床数はやや多い。

\*リハビリの現状： 総療法士数は偏差値76と非常に多く、回復期病床数は偏差値51と全国平均レベルである。

\*精神病床の現状： 人口当たりの精神病床の偏差値は60で精神病床数は多い。

\*診療所の現状： 人口当たりの診療所数の偏差値は55で診療所数はやや多い。

## 【介護施設や在宅ケアの現状】

\*介護施設の現状： 飯塚の総高齢者施設・住宅定員数(介護療養病床含む)合計は、3,563人(75歳以上1,000人当たりの偏差値63)と全国平均レベルを上回る。そのうち、介護保険施設の定員が2,209床(偏差値64)、高齢者住宅等が1,354床(偏差値53)である。介護保険施設は全国平均レベルを上回り、高齢者住宅等は全国平均レベルをやや上回る。また、介護職員(介護施設等)の合計は、2,294人(75歳以上1,000人当たりの偏差値53)で、75歳以上人口当たりでは全国平均レベルをやや上回る。

施設別の75歳以上1,000人当たり定員数の偏差値は、老人保健施設61、特別養護老人ホーム60、介護療養型医療施設53、有料老人ホーム49、軽費ホーム57、グループホーム52、サ高住54である。

\*在宅ケアの現状： 在宅療養支援診療所は偏差値48と全国平均レベルであり、在宅療養支援病院は偏差値52と全国平均レベルである。また、訪問看護ステーションは偏差値57と多い。介護職員(在宅)の合計は、490人(75歳以上1,000人当たりの偏差値58)で、75歳以上人口当たりでは全国平均レベルを上回る。

\*介護の2025年の需要予測： 2025年の介護充足度指数は+11%であり、2025年に現在の全国平均レベルの高齢者施設・住宅の定員を確保するには、現在の高齢者施設・住宅数でやや過剰ぎみである。

## (飯塚医療圏) 2. 推移

## 【人口と医療需要】

飯塚医療圏の総人口は、2005年193,821人が、2015年に181,385人と6%減少し、2025年の人口が165,687人と予測され、2005年→2025年の間に15%程度の減少が予測されている。

医療の需要（医療費ベース）は、2005年から2015年に4%増加し、2015年から2025年にかけて1%程度の増加が予測される。

## 【病院数、診療所数、総病床数、医師数の推移】

2004年の病院数が24(人口10万人当たり12.4病院(全国平均7.1)偏差値64)であったが、2018年に22(人口10万人当たり12.1病院(全国平均6.6)偏差値64)となり、14年間で2病院が減少した。

2004年の診療所数が167(人口10万人当たり86診療所(全国平均76)偏差値55)であったが、2018年に164(人口10万人当たり90診療所(全国平均80)偏差値55)と、3診療所が減少した。

2004年の総病床数が4,731床(人口1万人当たり244(全国平均142)偏差値68)であったが、2018年に4,146床(人口1万人当たり229(全国平均129)偏差値69)と、585床の減少、率にして12%の減少(全国平均9%の減少)が見られた。

2004年には病院と診療所合わせての総医師数が476人(人口10万人当たり246人(全国平均212人)偏差値54)であったが、2018年に602人(人口10万人当たり332人(全国平均245人)偏差値59)と、126人の増加、率にして26%の増加(全国平均15%の増加)が見られた。

人口当たり医師数・総病床数の推移

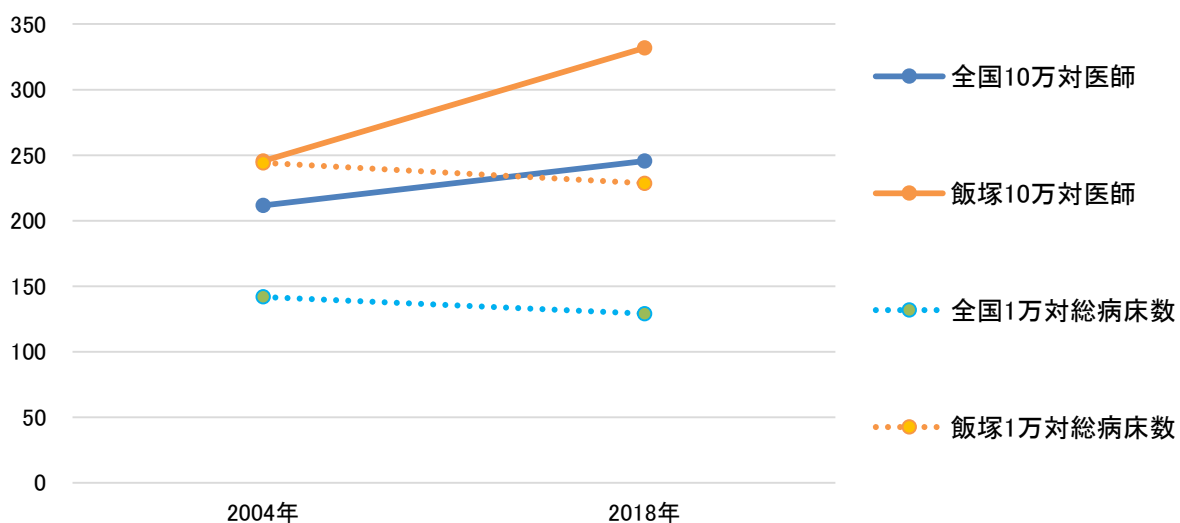

## 【一般病床の推移】

2004年の一般病床(病院+診療所)が2,941床(人口1万人当たり152(全国平均84)偏差値74)であったが、2018年に2,656床(人口1万人当たり146(全国平均77)偏差値77)と、285床の減少、率にして10%の減少(全国平均9%の減少)が見られた。

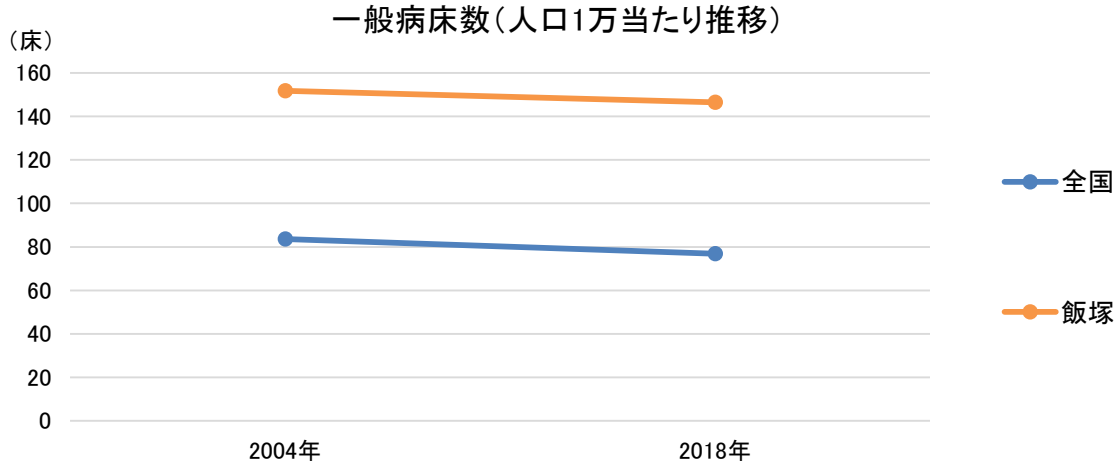

## 【療養病床の推移】

2004年の療養病床(病院+診療所)が770床(75歳以上1,000人当たり33(全国平均32)偏差値50)であったが、2018年に629床(75歳以上1,000人当たり23(全国平均20)偏差値52)と、141床の減少、率にして18%の減少(全国平均12%の減少)が見られた。

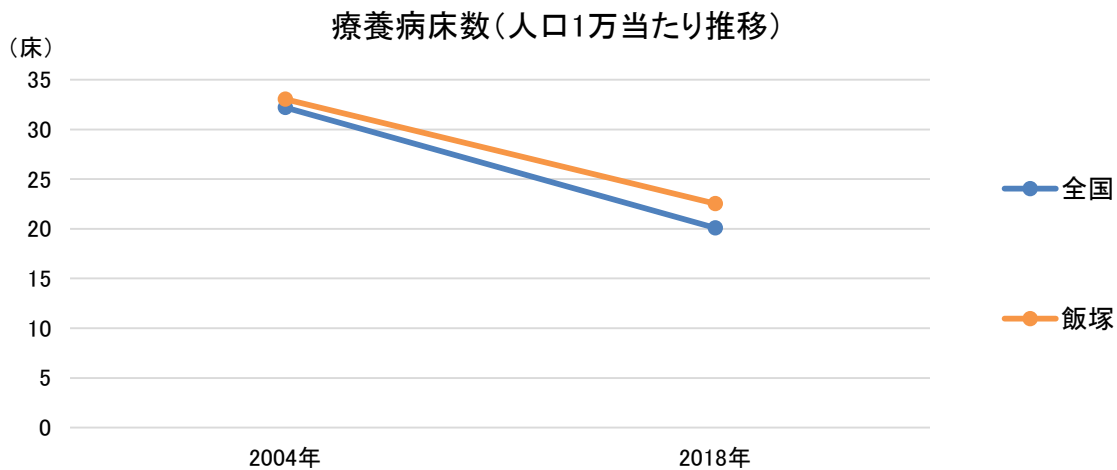

(飯塚医療圏) 3. 医療密度・周産期カバーエリア

図表40-9-1 急性期医療密度指数マップ

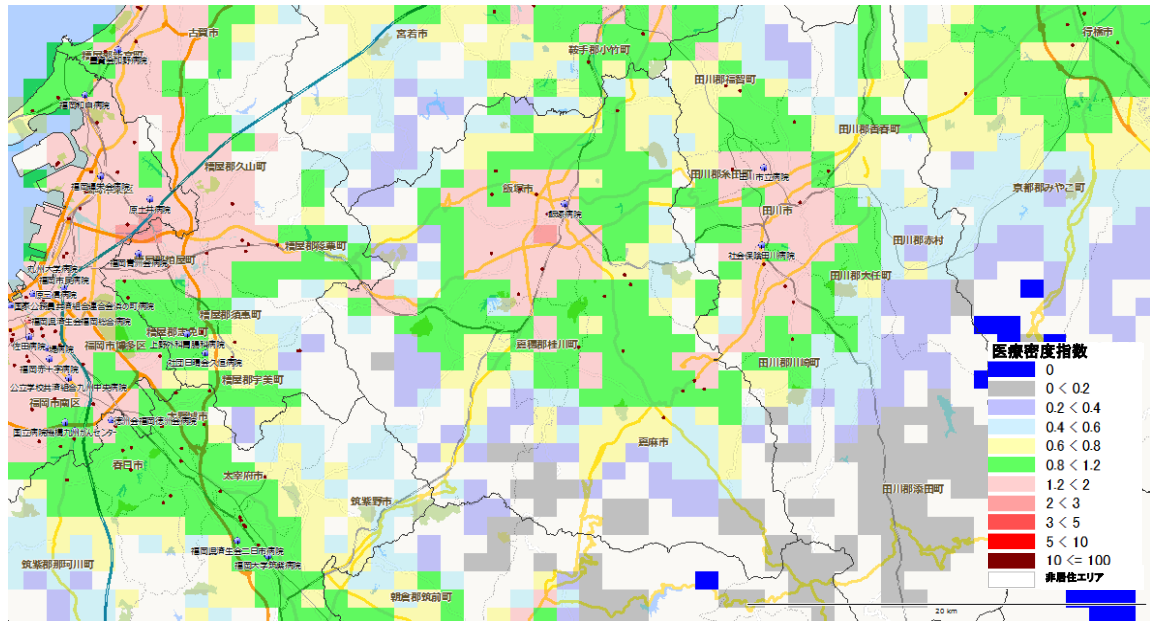

図表40-9-2 分娩医療機関への所用運転時間 (カバーエリア)

※全国1km<sup>2</sup>メッシュから最寄りの分娩取扱医療機関(病院と有床診療所)への運転時間を計算し、1km<sup>2</sup>メッシュの出生数との加重平均を用いて、市町村の平均運転時間を集計したもの(「地域の医療提供体制の現状 - 都道府県別・二次医療圏別データ集 - (2017年度版) 序章参照(日医総研WP no. 400) )

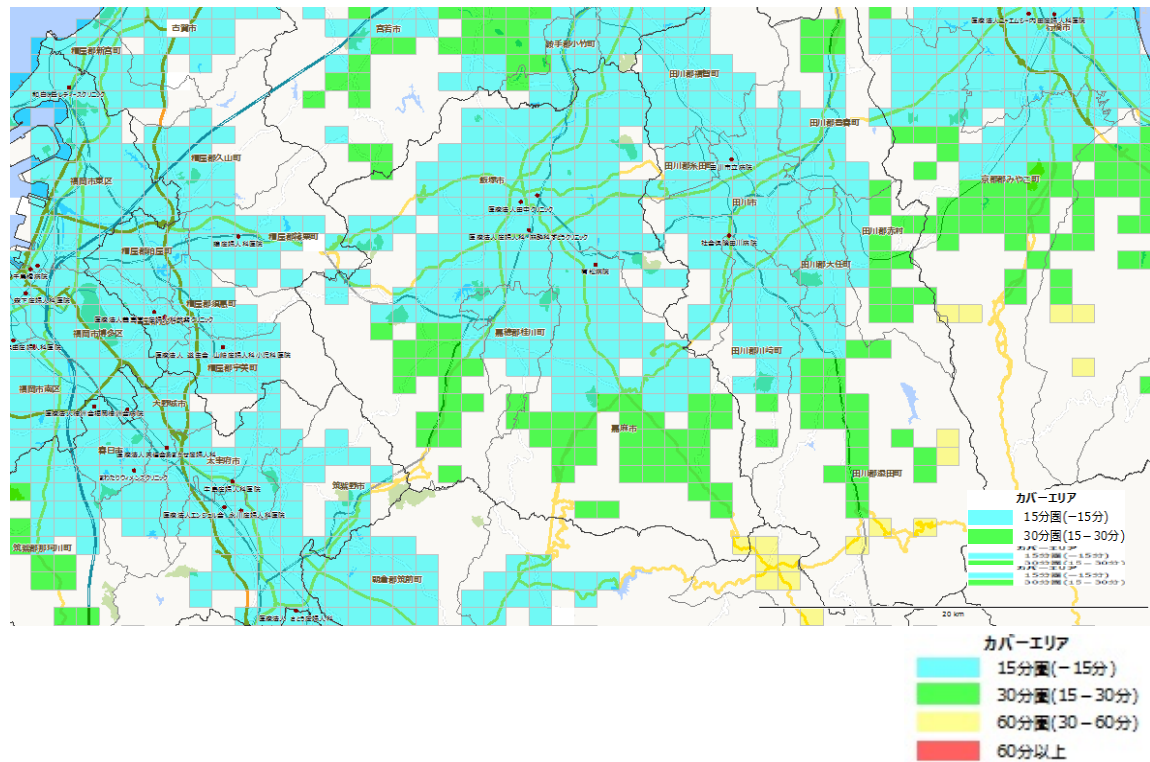

# 40-10. のおがた くらて 直方・鞍手医療圏

構成市区町村

[直方市](#)[宮若市](#)[小竹町](#)[鞍手町](#)

※日本医師会JMAP(地域医療情報システム)で地域別の人口動態、医療機関、介護施設の情報を参照可能  
<http://jmap.jp/> ネットで閲覧の場合、地域名をクリックするとリンク先に移動します。

## 人口分布 (1km<sup>2</sup>区画単位)

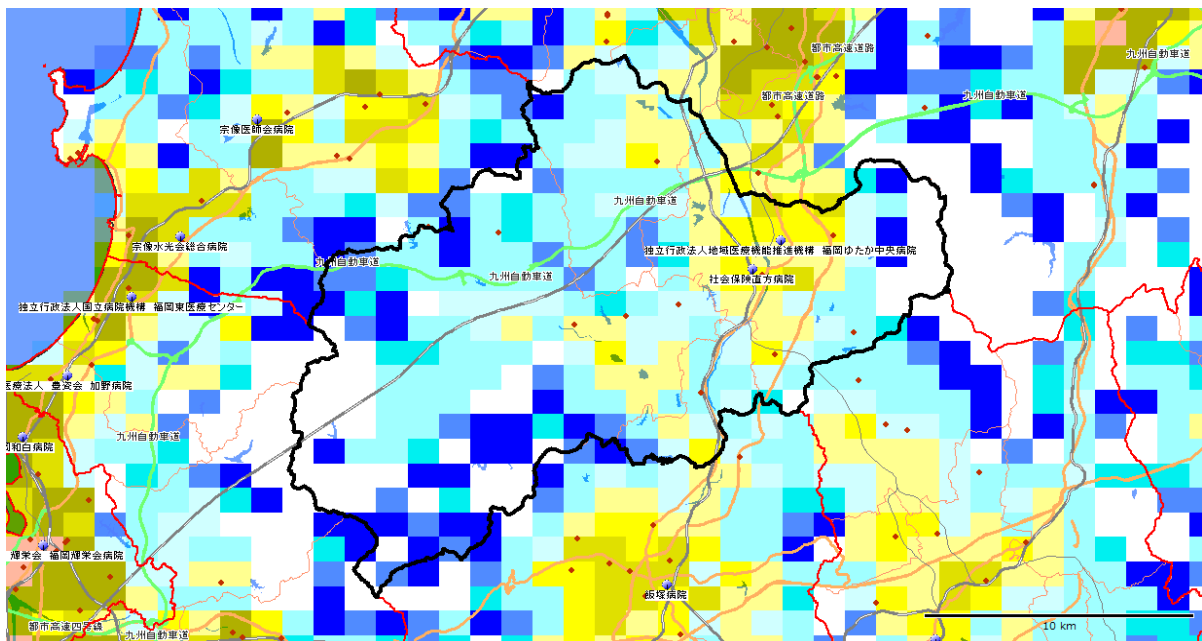

1km<sup>2</sup>区画(1km<sup>2</sup>メッシュ)で分割した各区画内の居住人口。赤色系統は人口が多く(10,000人/km<sup>2</sup>以上)、黄色系統は中間レベル(1,000~10,000人/km<sup>2</sup>)、青色系統は人口が少ない(1,000人/km<sup>2</sup>未満)。白色は非居住地。  
 出所：国勢調査(平成22年、総務省)地図情報GIS Market Analyzer ver.3.7 地図 PAREAシリーズ

### 区画内人口(1平方キロ)

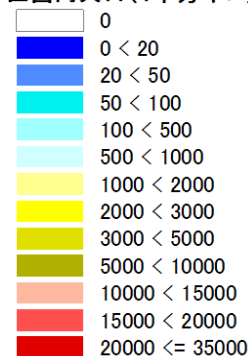

### DPC病院



## (直方・鞍手医療圏) 1. 地域ならびに医療介護資源の総括

(参照：資料編の図表)

## 【地域の概要】

\*人口、面積など： 直方・鞍手(直方市)は、総人口約109千人(2015年)、面積252km<sup>2</sup>、人口密度は434人/km<sup>2</sup>の地方都市型二次医療圏である。

\*人口の将来予測： 直方・鞍手の総人口は2025年に99千人へと減少し(2015年比-9%)、2040年に83千人へと減少する(2025年比-16%)ことが予想される。一方、75歳以上人口は、2015年の18千人が、2025年にかけて22千人へと増加し(2015年比+22%)、2040年には20千人へと減少する(2025年比-9%)ことが予想される。

\*医療費と介護給付費： 直方・鞍手の一人当たり医療費(国保)は395千円(偏差値59)、介護給付費は272千円(偏差値55)であり、医療費は高く、介護給付費はやや高い。

## 【医療の現状】

\*入院医療の充実度： 直方・鞍手の一人当たり急性期医療密度指数は0.84、一人当たり慢性期医療密度指数は1.58で、急性期の医療は全国平均レベルであるが、慢性期の医療はかなり余裕がある。

\*医師・看護師の現状： 総医師数の偏差値が42(病院医師数39、診療所医師数53)と、総医師数、病院医師数はともに少ない。総看護師数の偏差値は59と多い。

\*一般病床等の現状： 人口当たりの一般病床の偏差値は46で、一般病床はやや少ない。全身麻酔数の偏差値は42と少ない。直方・鞍手には、年間全身麻酔件数が500例以上の病院はない。

\*療養病床の現状： 人口当たりの療養病床の偏差値は61と療養病床数は多い。

\*リハビリの現状： 総療法士数は偏差値51と全国平均レベルであり、回復期病床数は偏差値58と多い。

\*精神病床の現状： 人口当たりの精神病床の偏差値は70で精神病床数は非常に多い。

\*診療所の現状： 人口当たりの診療所数の偏差値は56で診療所数は多い。

## 【介護施設や在宅ケアの現状】

\*介護施設の現状： 直方・鞍手の総高齢者施設・住宅定員数(介護療養病床含む)合計は、2,784人(75歳以上1,000人当たりの偏差値78)と全国平均レベルを大きく上回る。そのうち、介護保険施設の定員が1,390床(偏差値61)、高齢者住宅等が1,394床(偏差値70)である。介護保険施設は全国平均レベルを上回り、高齢者住宅等は全国平均レベルを大きく上回る。また、介護職員(介護施設等)の合計は、1,738人(75歳以上1,000人当たりの偏差値64)で、75歳以上人口当たりでは全国平均レベルを上回る。

施設別の75歳以上1,000人当たり定員数の偏差値は、老人保健施設68、特別養護老人ホーム48、介護療養型医療施設62、有料老人ホーム60、軽費ホーム69、グループホーム69、サ高住58である。

\*在宅ケアの現状： 在宅療養支援診療所は偏差値56と多く、在宅療養支援病院は存在しない。また、訪問看護ステーションは偏差値52と全国平均レベルである。介護職員(在宅)の合計は、239人(75歳以上1,000人当たりの偏差値49)で、75歳以上人口当たりでは全国平均レベルである。

\*介護の2025年の需要予測： 2025年の介護充足度指数は+29%であり、2025年に現在の全国平均レベルの高齢者施設・住宅の定員を確保するには、現在の高齢者施設・住宅数でやや過剰ぎみである。



## (直方・鞍手医療圏) 2. 推移

## 【人口と医療需要】

直方・鞍手医療圏の総人口は、2005年115,584人が、2015年に109,075人と6%減少し、2025年の人口が99,271人と予測され、2005年→2025年の間に14%程度の減少が予測されている。

医療の需要（医療費ベース）は、2005年から2015年に6%増加し、2015年から2025年にかけて1%程度の減少が予測される。

## 【病院数、診療所数、総病床数、医師数の推移】

2004年の病院数が13(人口10万人当たり11.2病院(全国平均7.1)偏差値61)であったが、2018年に12(人口10万人当たり11病院(全国平均6.6)偏差値61)となり、14年間で1病院が減少した。

2004年の診療所数が100(人口10万人当たり87診療所(全国平均76)偏差値55)であったが、2018年に101(人口10万人当たり93診療所(全国平均80)偏差値56)と、1診療所が増加した。

2004年の総病床数が2,357床(人口1万人当たり204(全国平均142)偏差値61)であったが、2018年に2,052床(人口1万人当たり188(全国平均129)偏差値61)と、305床の減少、率にして13%の減少(全国平均9%の減少)が見られた。

2004年には病院と診療所合わせての総医師数が207人(人口10万人当たり179人(全国平均212人)偏差値46)であったが、2018年に190人(人口10万人当たり174人(全国平均245人)偏差値42)と、17人の減少、率にして8%の減少(全国平均15%の増加)が見られた。

人口当たり医師数・総病床数の推移

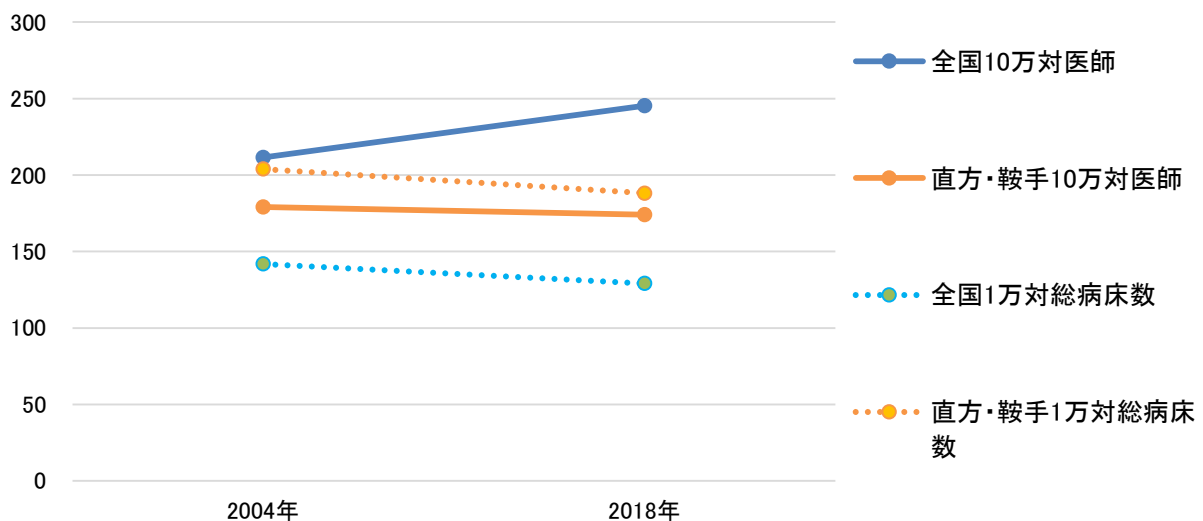

【一般病床の推移】

2004年の一般病床(病院+診療所)が874床(人口1万人当たり76(全国平均84)偏差値47)であったが、2018年に753床(人口1万人当たり69(全国平均77)偏差値47)と、121床の減少、率にして14%の減少(全国平均9%の減少)が見られた。

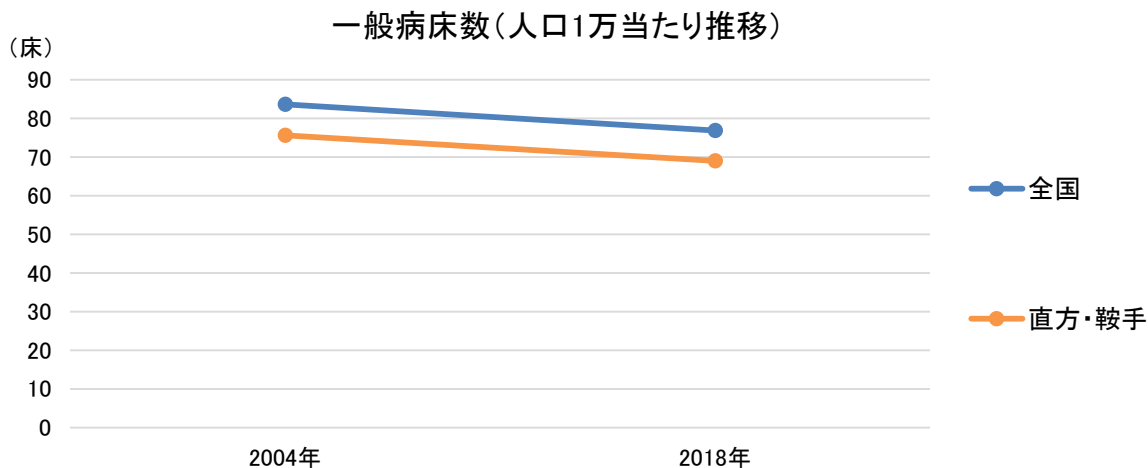

【療養病床の推移】

2004年の療養病床(病院+診療所)が640床(75歳以上1,000人当たり43(全国平均32)偏差値56)であったが、2018年に539床(75歳以上1,000人当たり29(全国平均20)偏差値58)と、101床の減少、率にして16%の減少(全国平均12%の減少)が見られた。

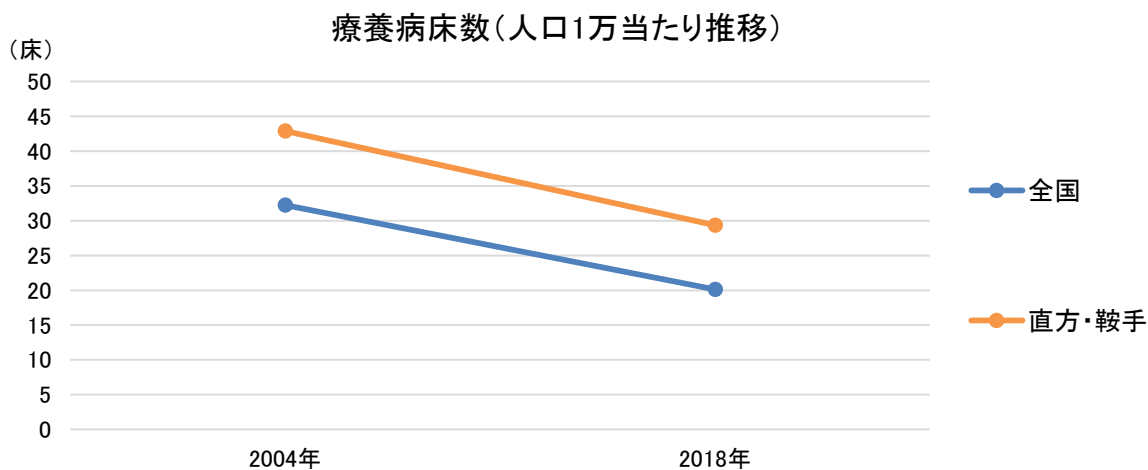

(直方・鞍手医療圏) 3. 医療密度・周産期カバーエリア

図表40-10-1 急性期医療密度指数マップ

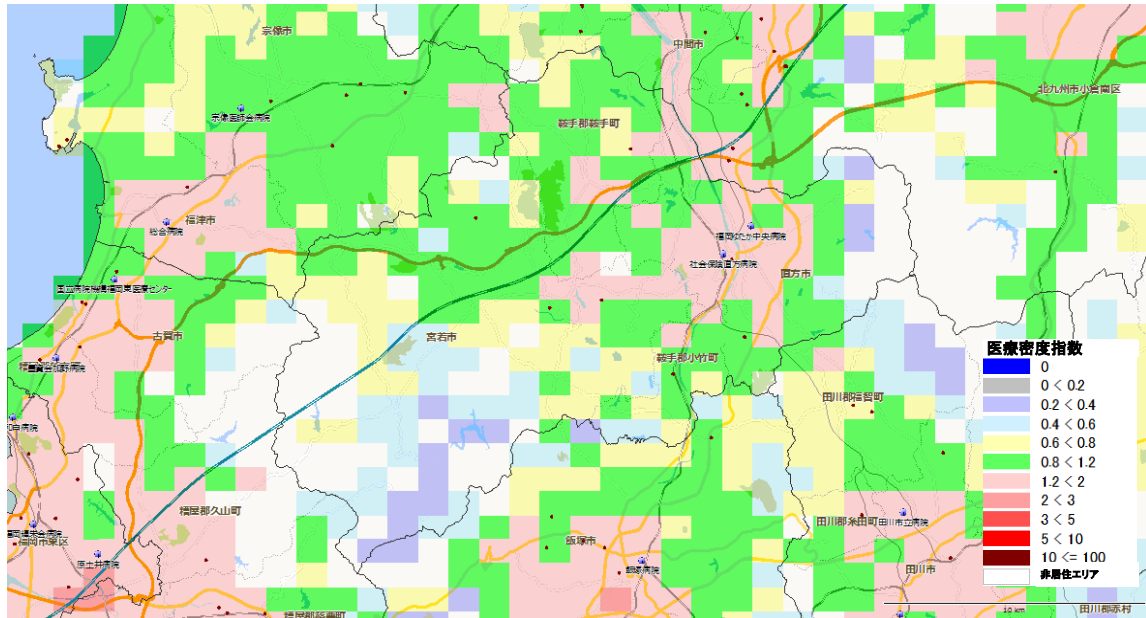

図表40-10-2 分娩医療機関への所用運転時間（カバーエリア）

※全国1km<sup>2</sup>メッシュから最寄りの分娩取扱医療機関（病院と有床診療所）への運転時間を計算し、1km<sup>2</sup>メッシュの出生数との加重平均を用いて、市町村の平均運転時間を集計したもの（「地域の医療提供体制の現状 - 都道府県別・二次医療圏別データ集 - (2017年度版) 序章参照（日医総研WP no. 400）」）

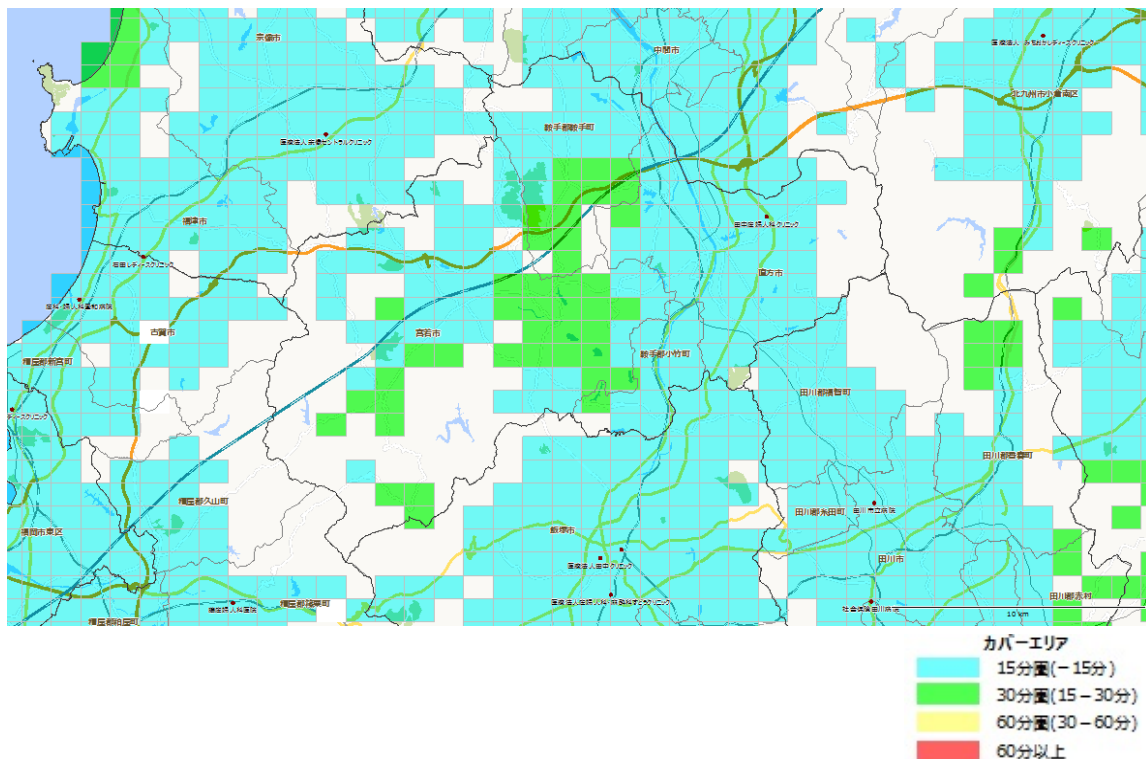

# たがわ 40-11. 田川医療圏

構成市区町村 [田川市](#) [香春町](#) [添田町](#) [糸田町](#)  
[川崎町](#) [大任町](#) [赤村](#) [福智町](#)

※日本医師会JMAP(地域医療情報システム)で地域別の人口動態、医療機関、介護施設の情報を参照可能  
<http://jmap.jp/> ネットで閲覧の場合、地域名をクリックするとリンク先に移動します。

人口分布(1km<sup>2</sup>区画単位)

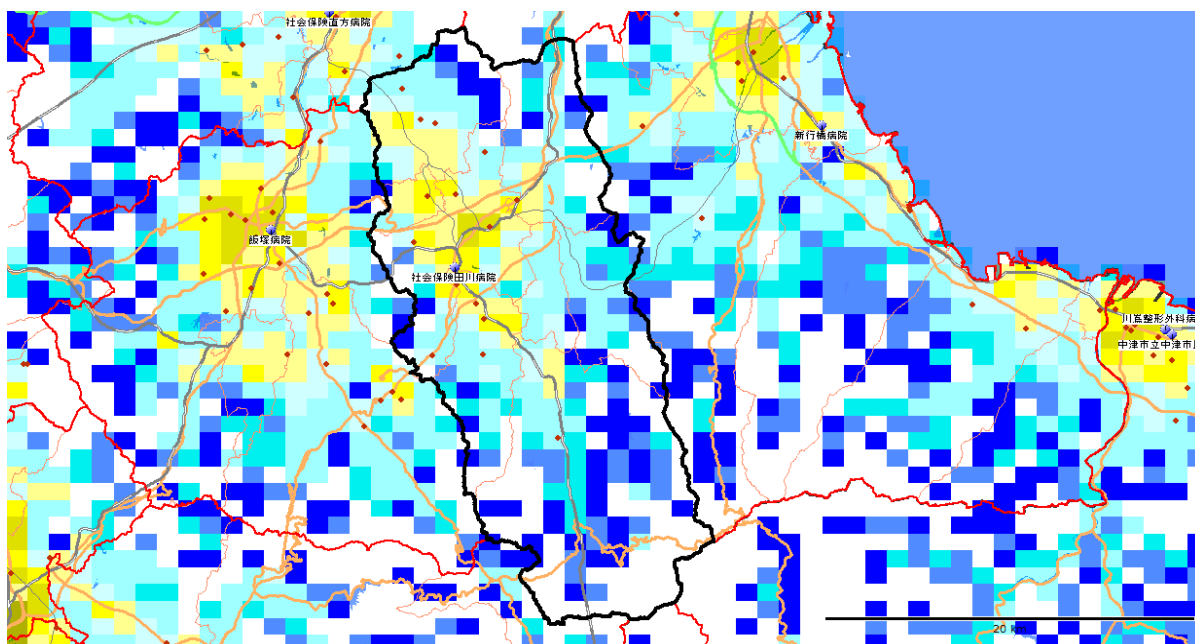

1km<sup>2</sup>区画(1km<sup>2</sup>メッシュ)で分割した各区画内の居住人口。赤色系統は人口が多く(10,000人/km<sup>2</sup>以上)、黄色系統は中間レベル(1,000~10,000人/km<sup>2</sup>)、青色系統は人口が少ない(1,000人/km<sup>2</sup>未満)。白色は非居住地。  
 出所：国勢調査(平成22年、総務省)地図情報GIS Market Analyzer ver.3.7 地図 PAREAシリーズ

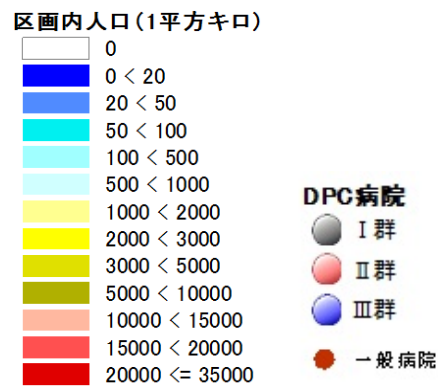

## (田川医療圏) 1. 地域ならびに医療介護資源の総括

(参照：資料編の図表)

## 【地域の概要】

- \*人口、面積など： 田川(田川市)は、総人口約126千人(2015年)、面積364km<sup>2</sup>、人口密度は347人/km<sup>2</sup>の地方都市型二次医療圏である。
- \*人口の将来予測： 田川の総人口は2025年に108千人へと減少し(2015年比-14%)、2040年に81千人へと減少する(2025年比-25%)ことが予想される。一方、75歳以上人口は、2015年の22千人が、2025年にかけて24千人へと増加し(2015年比+9%)、2040年には21千人へと減少する(2025年比-13%)ことが予想される。
- \*医療費と介護給付費： 田川の一人当たり医療費(国保)は383千円(偏差値56)、介護給付費は259千円(偏差値51)であり、医療費は高く、介護給付費は全国平均レベルである。

## 【医療の現状】

- \*入院医療の充実度： 田川の一人当たり急性期医療密度指数は0.93、一人当たり慢性期医療密度指数は1.89で、急性期の医療は全国平均レベルであるが、慢性期の医療はかなり余裕がある。
- \*医師・看護師の現状： 総医師数の偏差値が44(病院医師数43、診療所医師数48)と、総医師数、病院医師数はともに少ない。総看護師数の偏差値は70と非常に多い。
- \*一般病床等の現状： 人口当たりの一般病床の偏差値は53で、一般病床はやや多い。全身麻酔数の偏差値は39と少ない。田川には、年間全身麻酔件数が500例以上の社会保険田川病院(Ⅲ群)がある。
- \*療養病床の現状： 人口当たりの療養病床の偏差値は52と療養病床数は全国平均レベルである。
- \*リハビリの現状： 総療法士数は偏差値57と多く、回復期病床数は偏差値47とやや少ない。
- \*精神病床の現状： 人口当たりの精神病床の偏差値は104で精神病床数は非常に多い。
- \*診療所の現状： 人口当たりの診療所数の偏差値は53で診療所数はやや多い。

## 【介護施設や在宅ケアの現状】

- \*介護施設の現状： 田川の総高齢者施設・住宅定員数(介護療養病床含む)合計は、3,750人(75歳以上1,000人当たりの偏差値88)と全国平均レベルを大きく上回る。そのうち、介護保険施設の定員が2,341床(偏差値86)、高齢者住宅等が1,409床(偏差値63)である。介護保険施設は全国平均レベルを大きく上回り、高齢者住宅等は全国平均レベルを上回る。また、介護職員(介護施設等)の合計は、2,357人(75歳以上1,000人当たりの偏差値76)で、75歳以上人口当たりでは全国平均レベルを大きく上回る。

施設別の75歳以上1,000人当たり定員数の偏差値は、老人保健施設71、特別養護老人ホーム83、介護療養型医療施設48、有料老人ホーム49、軽費ホーム60、グループホーム89、サ高住45である。

- \*在宅ケアの現状： 在宅療養支援診療所は偏差値47とやや少なく、在宅療養支援病院は偏差値44と少ない。また、訪問看護ステーションは偏差値75と非常に多い。介護職員(在宅)の合計は、614人(75歳以上1,000人当たりの偏差値77)で、75歳以上人口当たりでは全国平均レベルを大きく上回る。
- \*介護の2025年の需要予測： 2025年の介護充足度指数は+43%であり、2025年に現在の全国平均レベルの高齢者施設・住宅の定員を確保するには、現在の高齢者施設・住宅数では過剰である。

## (田川医療圏) 2. 推移

## 【人口と医療需要】

田川医療圏の総人口は、2005年140,736人が、2015年に126,104人と10%減少し、2025年の人口が107,739人と予測され、2005年→2025年の間に23%程度の減少が予測されている。

医療の需要(医療費ベース)は、2005年から2015年に1%増加し、2015年から2025年にかけて6%程度の減少が予測される。

## 【病院数、診療所数、総病床数、医師数の推移】

2004年の病院数が17(人口10万人当たり12.1病院(全国平均7.1)偏差値63)であったが、2018年に16(人口10万人当たり12.7病院(全国平均6.6)偏差値65)となり、14年間で1病院が減少した。

2004年の診療所数が112(人口10万人当たり80診療所(全国平均76)偏差値52)であったが、2018年に109(人口10万人当たり86診療所(全国平均80)偏差値53)と、3診療所が減少した。

2004年の総病床数が3,783床(人口1万人当たり269(全国平均142)偏差値73)であったが、2018年に3,383床(人口1万人当たり268(全国平均129)偏差値76)と、400床の減少、率にして11%の減少(全国平均9%の減少)が見られた。

2004年には病院と診療所合わせての総医師数が269人(人口10万人当たり191人(全国平均212人)偏差値48)であったが、2018年に244人(人口10万人当たり193人(全国平均245人)偏差値44)と、25人の減少、率にして9%の減少(全国平均15%の増加)が見られた。

人口当たり医師数・総病床数の推移

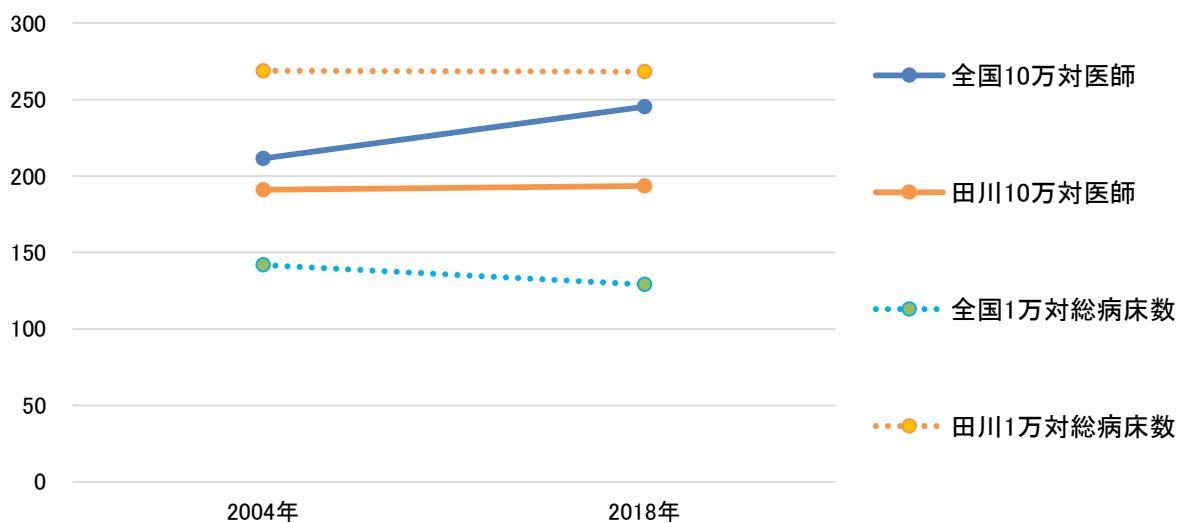

## 【一般病床の推移】

2004年の一般病床(病院+診療所)が1,334床(人口1万人当たり95(全国平均84)偏差値54)であったが、2018年に1,212床(人口1万人当たり96(全国平均77)偏差値57)と、122床の減少、率にして9%の減少(全国平均9%の減少)が見られた。

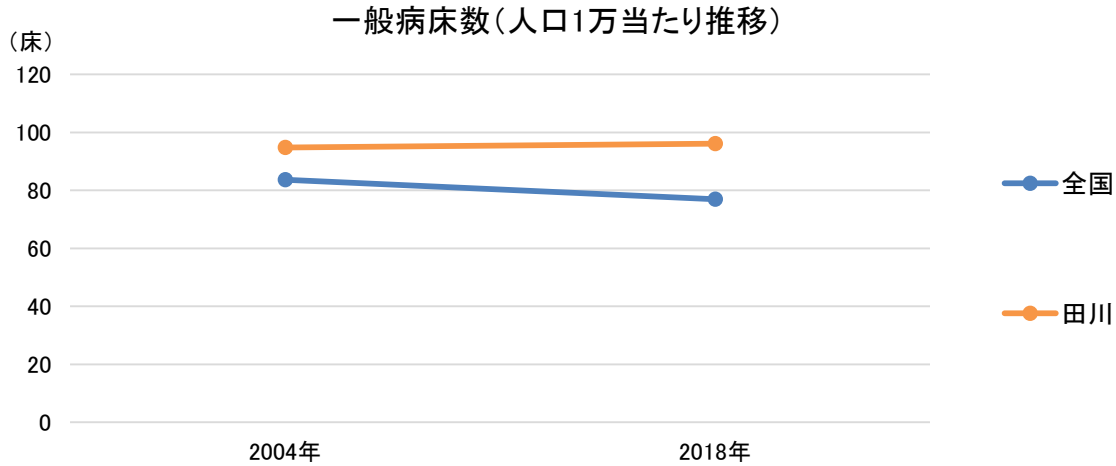

## 【療養病床の推移】

2004年の療養病床(病院+診療所)が440床(75歳以上1,000人当たり23(全国平均32)偏差値45)であったが、2018年に414床(75歳以上1,000人当たり19(全国平均20)偏差値49)と、26床の減少、率にして6%の減少(全国平均12%の減少)が見られた。

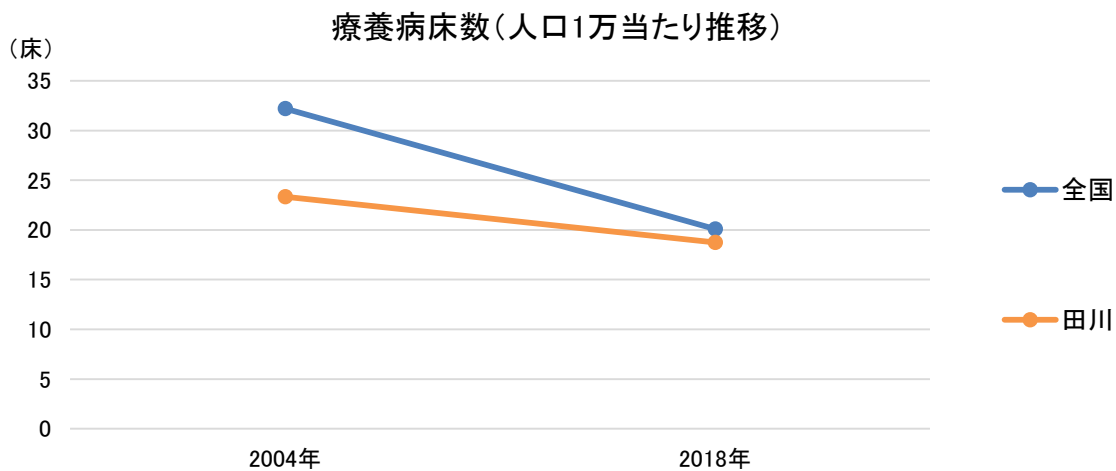

(田川医療圏) 3. 医療密度・周産期カバーエリア

図表40-11-1 急性期医療密度指数マップ

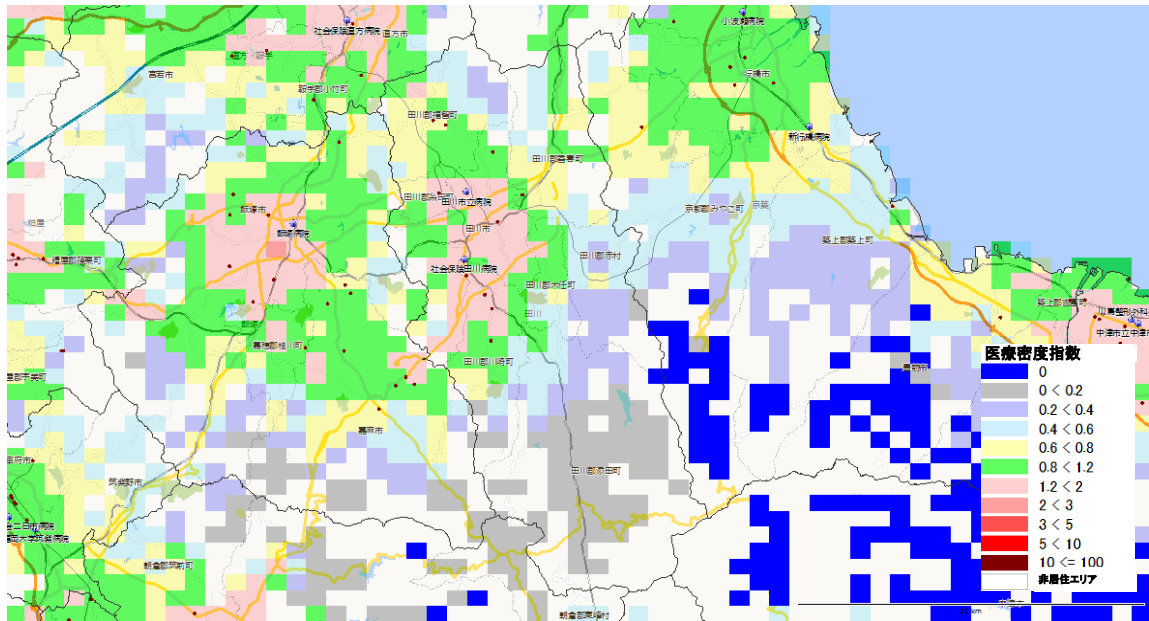

図表40-11-2 分娩医療機関への所用運転時間 (カバーエリア)

※全国1km<sup>2</sup>メッシュから最寄りの分娩取扱医療機関(病院と有床診療所)への運転時間を計算し、1km<sup>2</sup>メッシュの出生数との加重平均を用いて、市町村の平均運転時間を集計したもの(「地域の医療提供体制の現状 - 都道府県別・二次医療圏別データ集 - (2017年度版) 序章参照(日医総研WP no. 400) )

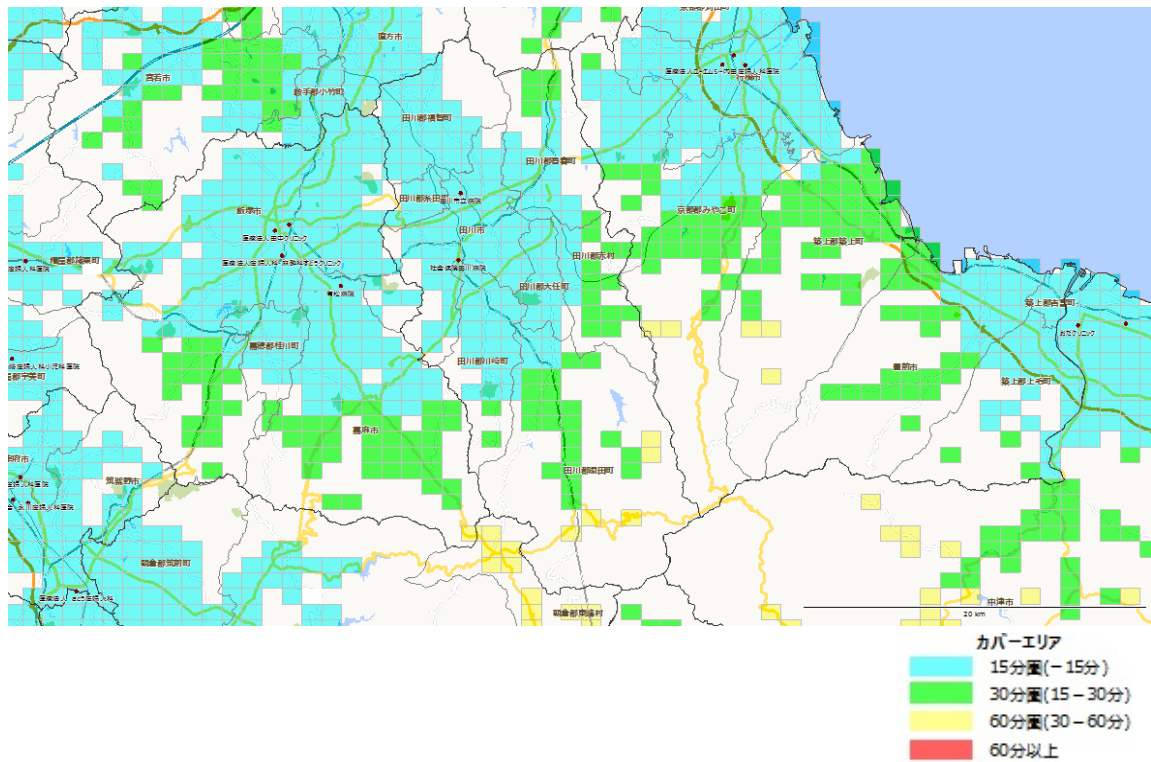



# きたきゅうしゅう 40-12. 北九州医療圏

構成市区町村 [門司区](#) [若松区](#) [戸畑区](#) [小倉北区](#)  
[小倉南区](#) [八幡東区](#) [八幡西区](#) [中間市](#)  
[芦屋町](#) [水巻町](#) [岡垣町](#) [遠賀町](#)

※日本医師会JMAP(地域医療情報システム)で地域別の人口動態、医療機関、介護施設の情報を参照可能  
<http://jmap.jp/> ネットで閲覧の場合、地域名をクリックするとリンク先に移動します。

## 人口分布(1km<sup>2</sup>区画単位)

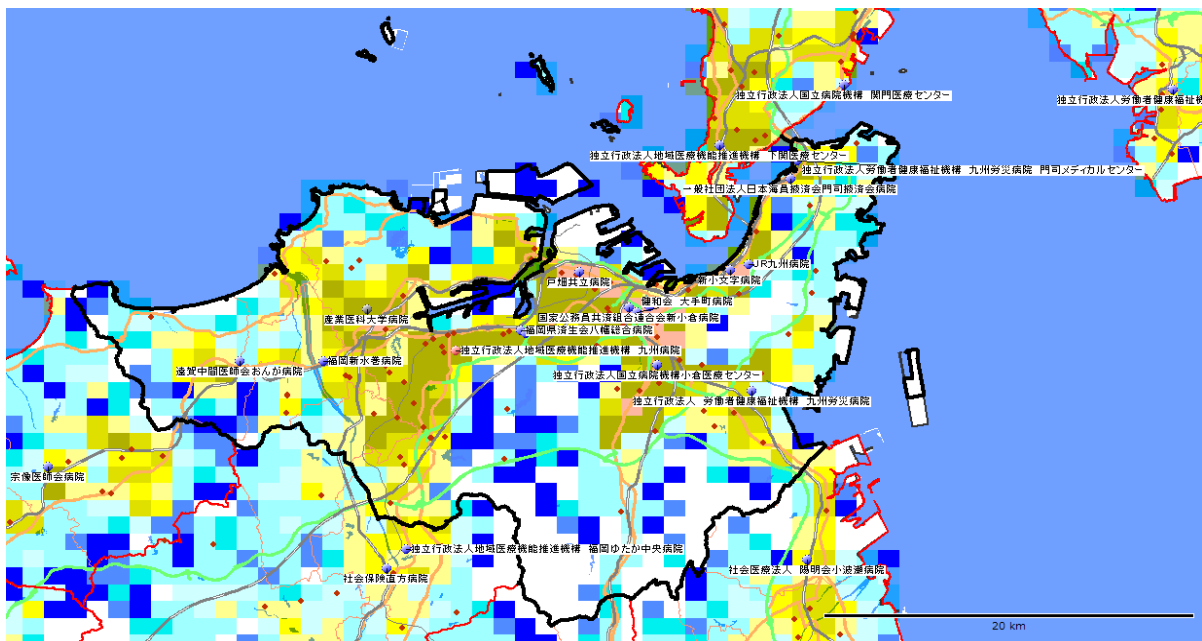

1km<sup>2</sup>区画(1km<sup>2</sup>メッシュ)で分割した各区画内の居住人口。赤色系統は人口が多く(10,000人/km<sup>2</sup>以上)、黄色系統は中間レベル(1,000~10,000人/km<sup>2</sup>)、青色系統は人口が少ない(1,000人/km<sup>2</sup>未満)。白色は非居住地。  
 出所:国勢調査(平成22年、総務省)地図情報GIS Market Analyzer ver. 3.7 地図 PAREAシリーズ

### 区画内人口(1平方キロ)



### DPC病院



## (北九州医療圏) 1. 地域ならびに医療介護資源の総括

(参照：資料編の図表)

## 【地域の概要】

**\*人口、面積など：** 北九州(北九州市門司区)は、総人口約1,097千人(2015年)、面積601km<sup>2</sup>、人口密度は1,824人/km<sup>2</sup>の大都市型二次医療圏である。

**\*人口の将来予測：** 北九州の総人口は2025年に1,032千人へと減少し(2015年比-6%)、2040年に906千人へと減少する(2025年比-12%)ことが予想される。一方、75歳以上人口は、2015年の159千人が、2025年にかけて207千人へと増加し(2015年比+30%)、2040年には198千人へと減少する(2025年比-4%)ことが予想される。

**\*医療費と介護給付費：** 北九州の一人当たり医療費(国保)は396千円(偏差値59)、介護給付費は274千円(偏差値56)であり、医療費、介護給付費ともに高い。

## 【医療の現状】

**\*入院医療の充実度：** 北九州の一人当たり急性期医療密度指数は1.39、一人当たり慢性期医療密度指数は1.9で、急性期の医療も慢性期の医療も充実している。

**\*医師・看護師の現状：** 総医師数の偏差値が58(病院医師数58、診療所医師数55)と、総医師数、病院医師数ともに多い。総看護師数の偏差値は68と非常に多い。

**\*一般病床等の現状：** 人口当たりの一般病床の偏差値は64で、一般病床は多い。全身麻酔数の偏差値は59と多い。北九州には、年間全身麻酔件数が2000例以上の小倉記念病院(Ⅲ群)、北九州市立医療センター(Ⅲ群)、九州労災病院(Ⅲ群)、JCHO九州病院(Ⅱ群)、産業医科大学病院(Ⅰ群)、1000例以上の北九州総合病院(Ⅲ群・救命)、新小文字病院(Ⅲ群)、済生会八幡総合病院(Ⅲ群)、製鉄記念八幡病院(Ⅲ群)、500例以上のNH0小倉医療センター(Ⅲ群)、大手町病院(Ⅲ群)、北九州市立八幡病院(Ⅲ群・救命)、戸畑共立病院(Ⅲ群)、福岡新水巻病院(Ⅲ群)がある。

**\*療養病床の現状：** 人口当たりの療養病床の偏差値は60と療養病床数は多い。

**\*リハビリの現状：** 総療法士数は偏差値64と多く、回復期病床数は偏差値57と多い。

**\*精神病床の現状：** 人口当たりの精神病床の偏差値は58で精神病床数は多い。

**\*診療所の現状：** 人口当たりの診療所数の偏差値は58で診療所数は多い。

## 【介護施設や在宅ケアの現状】

**\*介護施設の現状：** 北九州の総高齢者施設・住宅定員数(介護療養病床含む)合計は、17,109人(75歳以上1,000人当たりの偏差値51)と全国平均レベルである。そのうち、介護保険施設の定員が9,949床(偏差値51)、高齢者住宅等が7,160床(偏差値51)である。介護保険施設、高齢者住宅等ともに全国平均レベルである。また、介護職員(介護施設等)の合計は、12,235人(75歳以上1,000人当たりの偏差値48)で、75歳以上人口当たりでは全国平均レベルである。

施設別の75歳以上1,000人当たり定員数の偏差値は、老人保健施設46、特別養護老人ホーム52、介護療養型医療施設53、有料老人ホーム53、軽費ホーム53、グループホーム54、サ高住43である。

**\*在宅ケアの現状：** 在宅療養支援診療所は偏差値57と多く、在宅療養支援病院は偏差値54とやや多い。また、訪問看護ステーションは偏差値45とやや少ない。介護職員(在宅)の合計は、1,993人(75歳以上1,000人当たりの偏差値48)で、75歳以上人口当たりでは全国平均レベルである。

**\*介護の2025年の需要予測：** 2025年の介護充足度指数は-10%であり、2025年に現在の全国平均レベルの高齢者施設・住宅の定員を確保するには、現在の高齢者施設・住宅数でほぼ対応可能である。

## (北九州医療圏) 2. 推移

## 【人口と医療需要】

北九州医療圏の総人口は、2005年1,137,622人が、2015年に1,096,744人と4%減少し、2025年の人口が1,031,764人と予測され、2005年→2025年の間に9%程度の減少が予測されている。

医療の需要（医療費ベース）は、2005年から2015年に10%増加し、2015年から2025年にかけて3%程度の増加が予測される。

## 【病院数、診療所数、総病床数、医師数の推移】

2004年の病院数が105(人口10万人当たり9.2病院(全国平均7.1)偏差値56)であったが、2018年に103(人口10万人当たり9.4病院(全国平均6.6)偏差値57)となり、14年間で2病院が減少した。

2004年の診療所数が1,109(人口10万人当たり97診療所(全国平均76)偏差値61)であったが、2018年に1,054(人口10万人当たり96診療所(全国平均80)偏差値58)と、55診療所が減少した。

2004年の総病床数が23,901床(人口1万人当たり210(全国平均142)偏差値62)であったが、2018年に22,190床(人口1万人当たり202(全国平均129)偏差値64)と、1,711床の減少、率にして7%の減少(全国平均9%の減少)が見られた。

2004年には病院と診療所合わせての総医師数が3,302人(人口10万人当たり290人(全国平均212人)偏差値59)であったが、2018年に3,480人(人口10万人当たり317人(全国平均245人)偏差値58)と、178人の増加、率にして5%の増加(全国平均15%の増加)が見られた。

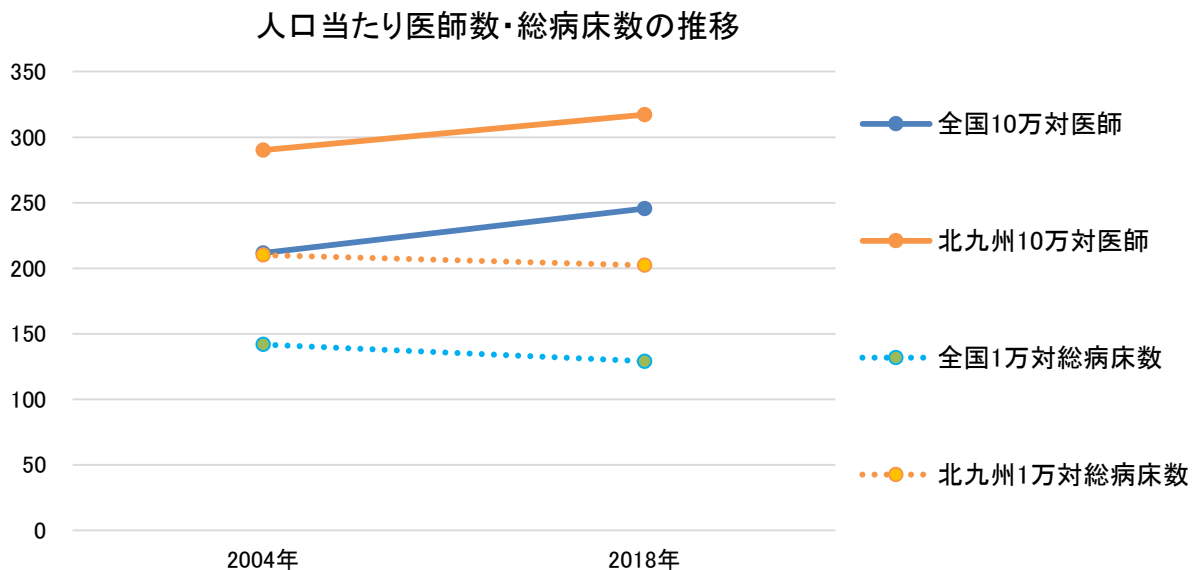

【一般病床の推移】

2004年の一般病床(病院+診療所)が12,465床(人口1万人当たり110(全国平均84)偏差値59)であったが、2018年に12,287床(人口1万人当たり112(全国平均77)偏差値64)と、178床の減少、率にして1%の減少(全国平均9%の減少)が見られた。

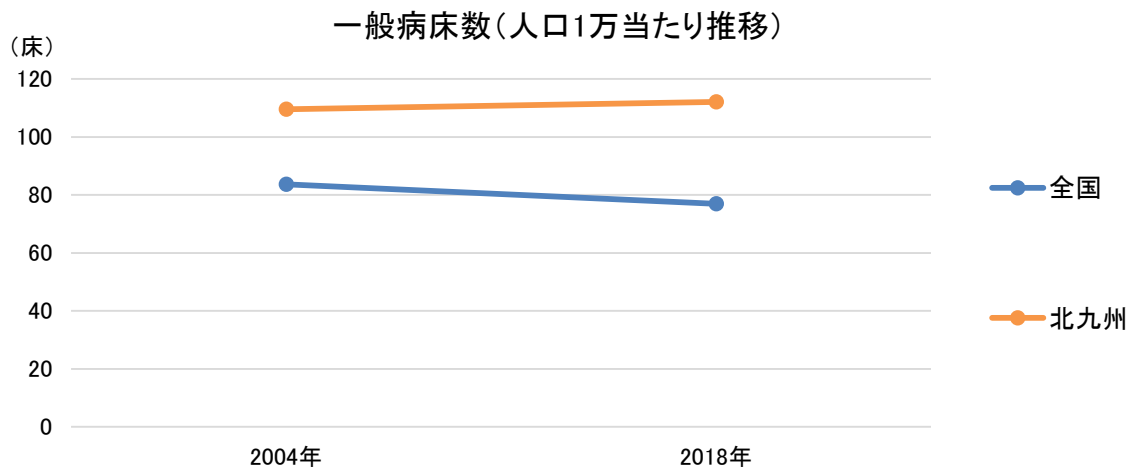

【療養病床の推移】

2004年の療養病床(病院+診療所)が6,581床(75歳以上1,000人当たり57(全国平均32)偏差値64)であったが、2018年に5,209床(75歳以上1,000人当たり33(全国平均20)偏差値61)と、1372床の減少、率にして21%の減少(全国平均12%の減少)が見られた。

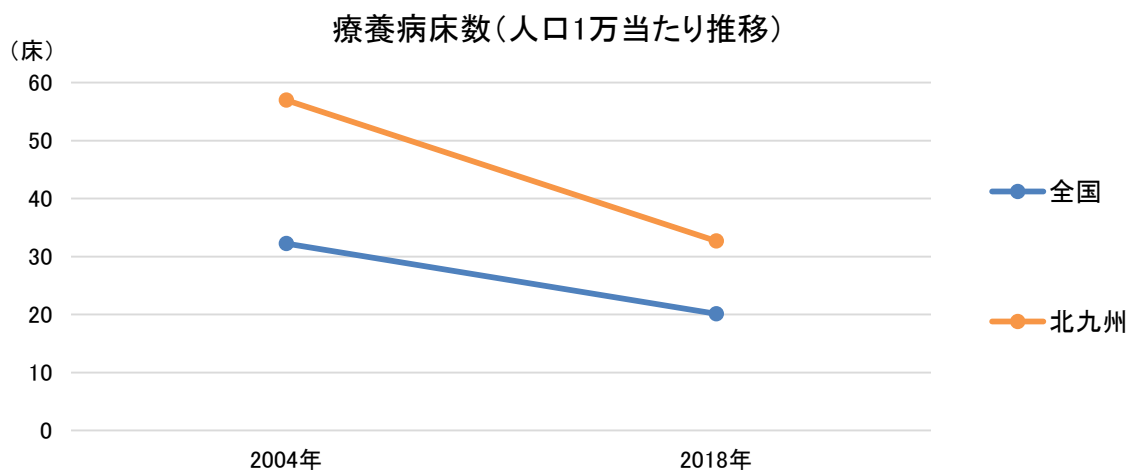

## (北九州医療圏) 3. 医療密度・周産期カバーエリア

図表40-12-1 急性期医療密度指数マップ

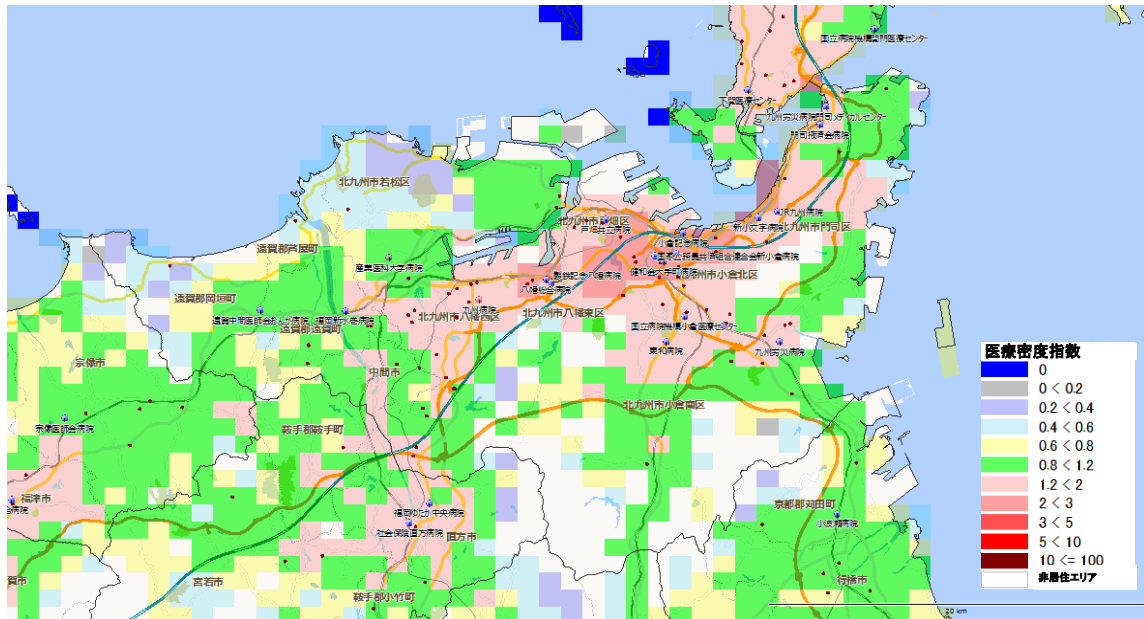

図表40-12-2 分娩医療機関への所用運転時間(カバーエリア)

※全国1km<sup>2</sup>メッシュから最寄りの分娩取扱医療機関(病院と有床診療所)への運転時間を計算し、1km<sup>2</sup>メッシュの出生数との加重平均を用いて、市町村の平均運転時間を集計したもの(「地域の医療提供体制の現状 - 都道府県別・二次医療圏別データ集 - (2017年度版) 序章参照(日医総研WP no. 400) )

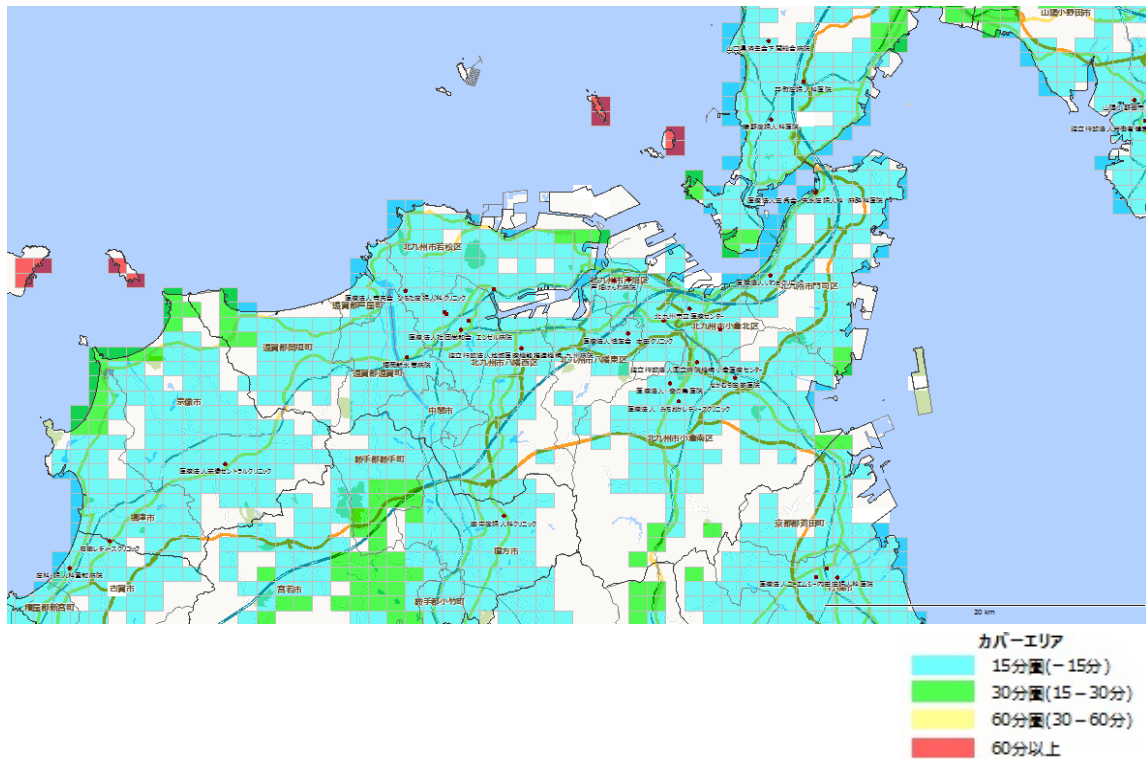

# 40-13. けいちく京築医療圏

構成市区町村 [行橋市](#) [豊前市](#) [荏田町](#) [みやこ町](#)  
[吉富町](#) [上毛町](#) [築上町](#)

※日本医師会JMAP(地域医療情報システム)で地域別の人口動態、医療機関、介護施設の情報を参照可能  
<http://jmap.jp/> ネットで閲覧の場合、地域名をクリックするとリンク先に移動します。

人口分布(1km<sup>2</sup>区画単位)

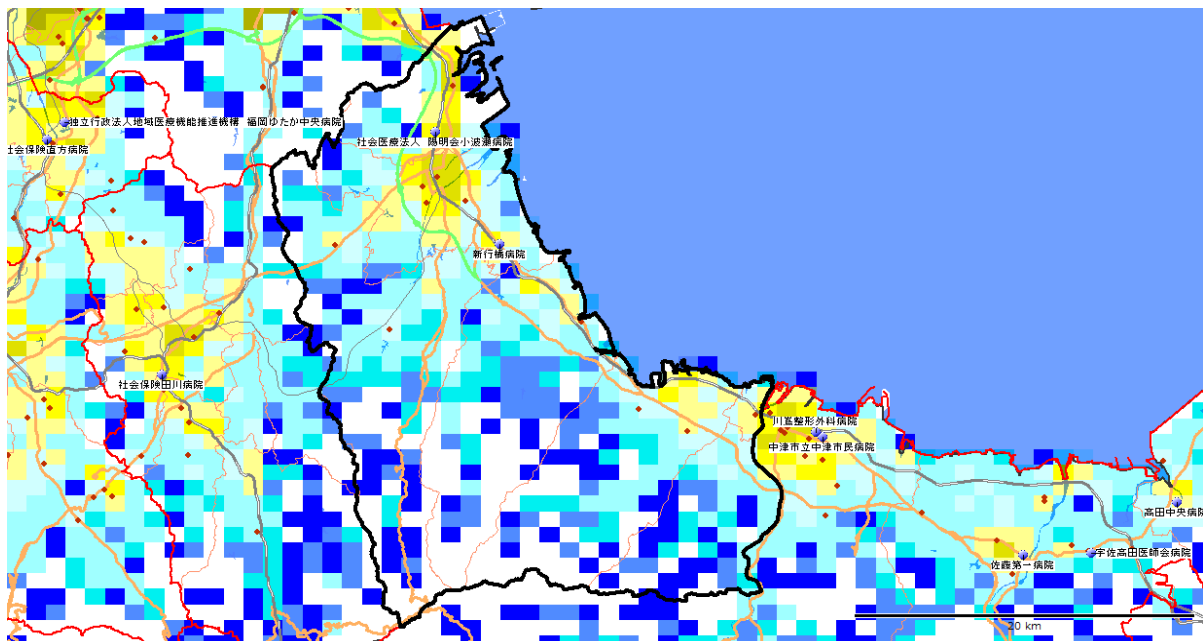

1km<sup>2</sup>区画(1km<sup>2</sup>メッシュ)で分割した各区画内の居住人口。赤色系統は人口が多く(10,000人/km<sup>2</sup>以上)、黄色系統は中間レベル(1,000~10,000人/km<sup>2</sup>)、青色系統は人口が少ない(1,000人/km<sup>2</sup>未満)。白色は非居住地。  
 出所: 国勢調査(平成22年、総務省)地図情報GIS Market Analyzer ver. 3.7 地図 PAREAシリーズ

区画内人口(1平方キロ)

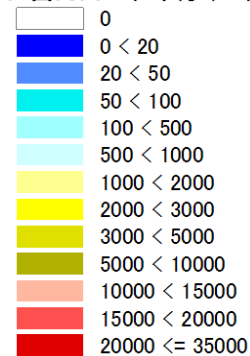

DPG病院



## (京築医療圏) 1. 地域ならびに医療介護資源の総括

(参照：資料編の図表)

## 【地域の概要】

\*人口、面積など：京築(行橋市)は、総人口約184千人(2015年)、面積569km<sup>2</sup>、人口密度は324人/km<sup>2</sup>の地方都市型二次医療圏である。

\*人口の将来予測：京築の総人口は2025年に170千人へと減少し(2015年比-8%)、2040年に145千人へと減少する(2025年比-15%)ことが予想される。一方、75歳以上人口は、2015年の28千人が、2025年にかけて35千人へと増加し(2015年比+25%)、2040年には33千人へと減少する(2025年比-6%)ことが予想される。

\*医療費と介護給付費：京築の一人当たり医療費(国保)は401千円(偏差値60)、介護給付費は241千円(偏差値46)であり、医療費は高いが、介護給付費はやや低い。

## 【医療の現状】

\*入院医療の充実度：京築の一人当たり急性期医療密度指数は0.74、一人当たり慢性期医療密度指数は1.6で、急性期の医療は少ないが、慢性期の医療はかなり余裕がある。

\*医師・看護師の現状：総医師数の偏差値が39(病院医師数37、診療所医師数49)と、総医師数、病院医師数はともに少ない。総看護師数の偏差値は53とやや多い。

\*一般病床等の現状：人口当たりの一般病床の偏差値は37で、一般病床は少ない。全身麻酔数の偏差値は38と少ない。京築には、年間全身麻酔件数が500例以上の新行橋病院(Ⅲ群)がある。

\*療養病床の現状：人口当たりの療養病床の偏差値は59と療養病床数は多い。

\*リハビリの現状：総療法士数は偏差値53とやや多く、回復期病床数は偏差値53とやや多い。

\*精神病床の現状：人口当たりの精神病床の偏差値は61で精神病床数は多い。

\*診療所の現状：人口当たりの診療所数の偏差値は53で診療所数はやや多い。

## 【介護施設や在宅ケアの現状】

\*介護施設の現状：京築の総高齢者施設・住宅定員数(介護療養病床含む)合計は、3,484人(75歳以上1,000人当たりの偏差値62)と全国平均レベルを上回る。そのうち、介護保険施設の定員が2,017床(偏差値59)、高齢者住宅等が1,467床(偏差値56)である。介護保険施設、高齢者住宅等ともに全国平均レベルを上回る。また、介護職員(介護施設等)の合計は、2,245人(75歳以上1,000人当たりの偏差値52)で、75歳以上人口当たりでは全国平均レベルである。

施設別の75歳以上1,000人当たり定員数の偏差値は、老人保健施設67、特別養護老人ホーム53、介護療養型医療施設45、有料老人ホーム61、軽費ホーム60、グループホーム52、サ高住42である。

\*在宅ケアの現状：在宅療養支援診療所は偏差値52と全国平均レベルであり、在宅療養支援病院は偏差値62と多い。また、訪問看護ステーションは偏差値52と全国平均レベルである。介護職員(在宅)の合計は、282人(75歳以上1,000人当たりの偏差値44)で、75歳以上人口当たりでは全国平均レベルを下回る。

\*介護の2025年の需要予測：2025年の介護充足度指数は+14%であり、2025年に現在の全国平均レベルの高齢者施設・住宅の定員を確保するには、現在の高齢者施設・住宅数でやや過剰ぎみである。

## (京築医療圏) 2. 推移

## 【人口と医療需要】

京築医療圏の総人口は、2005年191,521人が、2015年に184,404人と4%減少し、2025年の人口が170,126人と予測され、2005年→2025年の間に11%程度の減少が予測されている。

医療の需要(医療費ベース)は、2005年から2015年に8%増加し、2015年から2025年にかけて1%程度の増加が予測される。

## 【病院数、診療所数、総病床数、医師数の推移】

2004年の病院数が17(人口10万人当たり8.9病院(全国平均7.1)偏差値55)であったが、2018年に14(人口10万人当たり7.6病院(全国平均6.6)偏差値53)となり、14年間で3病院が減少した。

2004年の診療所数が148(人口10万人当たり77診療所(全国平均76)偏差値51)であったが、2018年に158(人口10万人当たり86診療所(全国平均80)偏差値53)と、10診療所が増加した。

2004年の総病床数が3,353床(人口1万人当たり175(全国平均142)偏差値56)であったが、2018年に2,698床(人口1万人当たり146(全国平均129)偏差値53)と、655床の減少、率にして20%の減少(全国平均9%の減少)が見られた。

2004年には病院と診療所合わせての総医師数が259人(人口10万人当たり135人(全国平均212人)偏差値41)であったが、2018年に272人(人口10万人当たり148人(全国平均245人)偏差値39)と、13人の増加、率にして5%の増加(全国平均15%の増加)が見られた。

人口当たり医師数・総病床数の推移

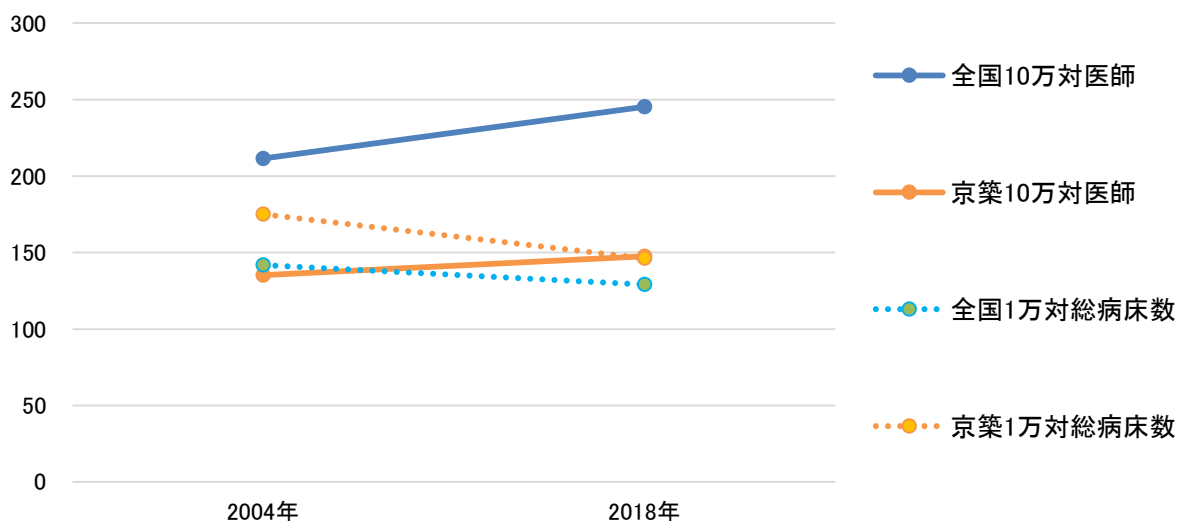



## 【一般病床の推移】

2004年の一般病床(病院+診療所)が1,114床(人口1万人当たり58(全国平均84)偏差値41)であったが、2018年に972床(人口1万人当たり53(全国平均77)偏差値41)と、142床の減少、率にして13%の減少(全国平均9%の減少)が見られた。

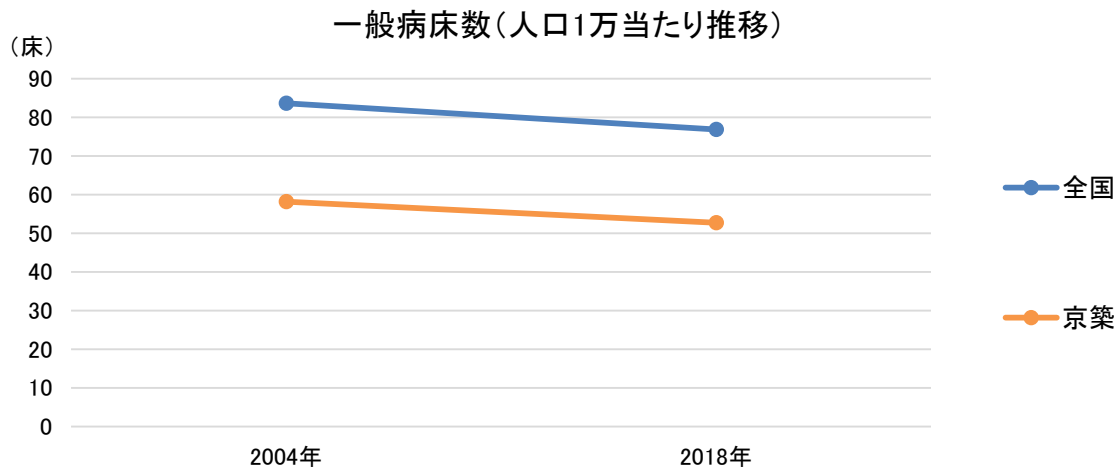

## 【療養病床の推移】

2004年の療養病床(病院+診療所)が1,297床(75歳以上1,000人当たり60(全国平均32)偏差値66)であったが、2018年に826床(75歳以上1,000人当たり30(全国平均20)偏差値59)と、471床の減少、率にして36%の減少(全国平均12%の減少)が見られた。

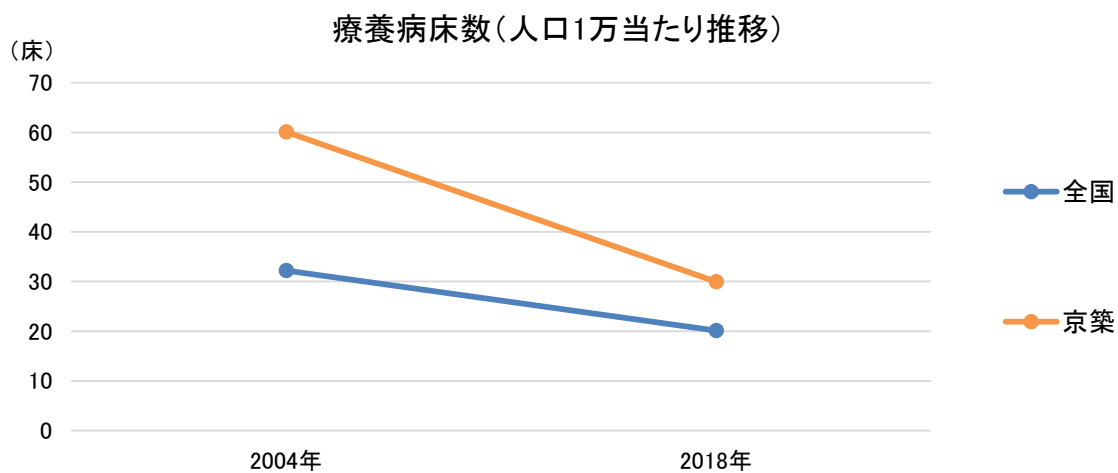

(京築医療圏) 3. 医療密度・周産期カバーエリア

図表40-13-1 急性期医療密度指数マップ

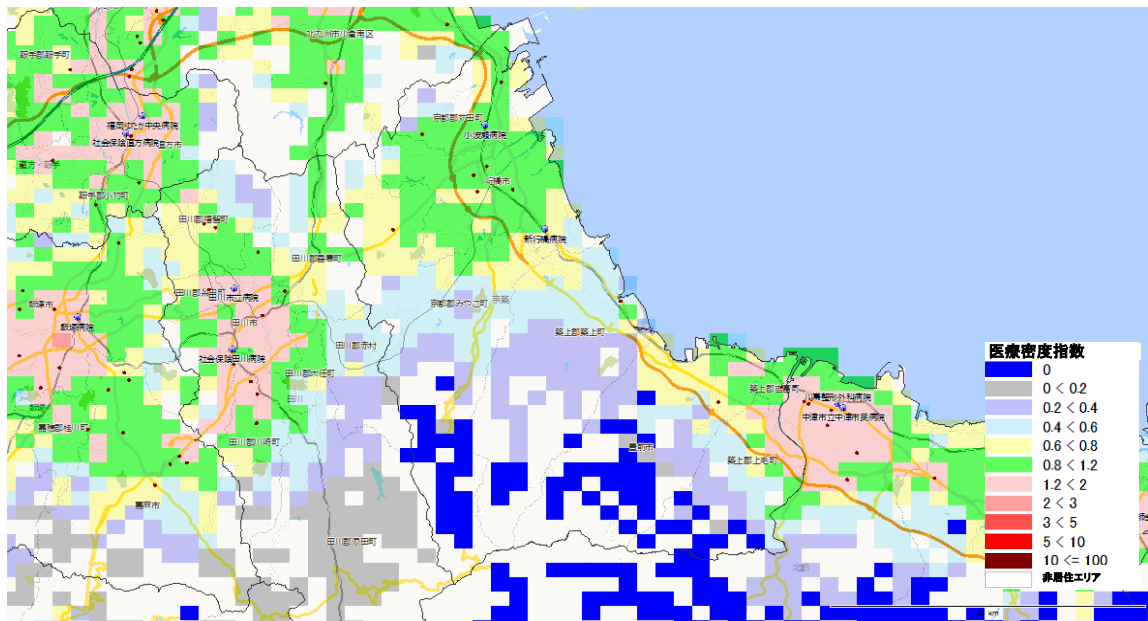

図表40-13-2 分娩医療機関への所用運転時間 (カバーエリア)

※全国1km<sup>2</sup>メッシュから最寄りの分娩取扱医療機関(病院と有床診療所)への運転時間を計算し、1km<sup>2</sup>メッシュの出生数との加重平均を用いて、市町村の平均運転時間を集計したもの(「地域の医療提供体制の現状 - 都道府県別・二次医療圏別データ集 - (2017年度版) 序章参照(日医総研WP no. 400) )

